







هكزامين الاصل

EUROPE

Portugal

L'abstention du parti socialiste a permis l'investiture du gouvernement de M. Mota Pinto par l'Assemblée nationale

Le gouvernement de M. Mota Pinto a été investi à Lisbonne par l'Assemblée nationale...

De notre correspondant

Rappelant le discours prononcé par le président de la République, le 22 septembre dernier, selon lequel l'actuelle formule de gouvernement...

Lisbonne. — Un gouvernement pour combien de temps ? La question était posée dans les couloirs du Parlement portugais...

Ce climat de scepticisme, allié à une certaine indifférence, a, en effet, dominé les débats qui se sont terminés le mardi 12 décembre.

Le premier ministre s'est déclaré disposé à garantir le « pluralisme des organes d'information »...

Pays-Bas

Le gouvernement néerlandais demande aux pays amis de ne pas accueillir M. Pieter Menten

De notre correspondant

Amsterdam. — L'affaire Menten continue à préoccuper l'opinion néerlandaise. Jamais une décision judiciaire — celle du tribunal de La Haye...

unités allemandes en 1941 pour le massacre des juifs de Pologne. Les critiques formulées contre le jugement du tribunal de La Haye...

M. Drees, le premier ministre de l'époque, et nombre d'hommes politiques et de fonctionnaires ont exprimé le même avis avec vigueur.

MARTIN VAN TRAA.

le remplacer par un autre. » Telle a été la raison donnée par le député socialiste, M. Laje, pour justifier l'attitude de son parti.

JOSÉ REBEL.

La plupart des journalistes portugais de presse écrite ont participé, ont observé, mardi 12 décembre, un arrêt de travail d'une heure pour appuyer leurs revendications salariales.

CORRESPONDANCE

La Suisse

« dictature modérée »

M. Paul Keller, journaliste suisse en poste à Paris, nous écrit à la suite de l'article de M. Michel Contat : « La Suisse, dictature modérée » (Le Monde du 6 décembre).

La critique par M. Michel Contat de deux livres récents sur la Suisse placés sous un titre évocateur déborde quelque peu de cadre...

Sans doute, la Suisse ne doit-elle pas échapper à la critique. Mais quant à prétendre comme le fait M. Michel Contat que le « mythe » de la démocratie légitime « part en lambeaux »...

Bulgarie

CONFÉRENCE IDÉOLOGIQUE A SOFIA

Les représentants de soixante-treize partis communistes sont invités à défendre les pays du « socialisme réel » et à condamner le bellicisme chinois

Vienne. — Défense et illustration du « socialisme réel », dénonciation des préparatifs de guerre de Pékin, attaque voilée contre le « nationalisme » roumain...

destin est lié à l'existence et à la puissance de la communauté fraternelle des pays socialistes, et, en premier lieu, de l'Union soviétique.

De notre correspondant en Europe centrale

Organisée par le P.C. bulgare et la revue Problèmes de la paix et du socialisme (l'édition française porte le nom de Nouvelle Revue internationale, qui a son siège à Fragne, cette conférence a pour thème : « La construction du socialisme et du communisme et le progrès dans le monde ».

Les partis français et italien, en revanche, ont simplement délégué leur représentant permanent auprès de la revue Problèmes de la paix et du socialisme, et le P.C. espagnol, le directeur de l'école centrale du parti, lequel n'est pas membre du comité central.

« bloc impérialiste-maoïste », pour reprendre l'expression récente d'un journal tchécoslovaque. « La direction chinoise, a dit M. Jirkov, non seulement ne dissimule plus, mais elle élève ses préparatifs de guerre au rang de politique d'Etat ».

M. Ceausescu, qui a rencontré deux fois cette année M. Hua Kuo-feng, ne peut évidemment faire sienne une telle analyse, et il n'est apparemment pas décidé à changer d'avis.

L'appel de M. Pomomarev

M. Pomomarev a lancé lui aussi un appel à la solidarité autour du « véritable socialisme », affirmant qu'il serait « absurde de croire que l'OTAN poursuit les mêmes buts que le pacte de Varsovie ».

M. Ceausescu, qui a rencontré deux fois cette année M. Hua Kuo-feng, ne peut évidemment faire sienne une telle analyse, et il n'est apparemment pas décidé à changer d'avis.

MANUEL LUCHERT.

Chaque semaine

Contrats - Projets - Engineering - Informations économiques sur le Maghreb, le Moyen-Orient et l'Amérique latine dans les publications spécialisées d'EDIAFRIC.

Jacques Amalric / Le Monde : « Passionné, mais toujours exact... Un des meilleurs témoignages sur la vie quotidienne à Moscou... »

Ivan Levaï / Le Journal du Dimanche : « La force simple du témoignage direct de deux communistes assez honnêtes pour aller vivre deux ans au pays de leur idéal, et assez libérés pour, comme André Gide, à leur retour d'URSS, écrire la vérité. »

CACHOUX BIJOUX du hasard à l'intention... monde mystérieux des sphères en mouvement...

tapis d'orient noués main, avec certificat d'origine pièces rares, tapis anciens et contemporains vente directe aux particuliers 20% de remise de caisse consentie\* à nos clients particuliers afin de faciliter leurs achats de fin d'année (jusqu'au 27 janvier 1979).

Rue du Proletaire rouge par Nina et Jean Kéhayan La vie quotidienne à Moscou vue par deux communistes français... 224 pages 39 F

Cap sur Côte d'Ivoire

# EUROPE

## La Belgique retourne aux urnes

(Suite de la première page.)

Or la tonalité générale des slogans et déclarations, à de bien rares exceptions près, est finalement assez modérée. En tous lieux de l'échiquier politique belge, on met simplement en avant « le courage », d'hommes « de bon sens » qui « veulent du bien ».

### « On n'y comprend vraiment rien »

Inutile et néfaste, le scrutin du 17 décembre ? Il est de fait que les électeurs belges ne semblent pas convaincus que cet épisode de leur vie politique nationale, de la démission de M. Tindemans à l'élection d'un nouveau Parlement, s'imposait. Il est peu pour afficher le motif d'intérêt pour cette échéance électorale anticipée. Un récent sondage d'opinion, publié par la Libre Belgique, a montré que, si le vote n'était pas obligatoire, quelque 46 % des électeurs ne se rendraient pas aux urnes dimanche prochain.

En claquant spectaculairement la porte, moins d'un an et demi plus tard, M. Tindemans peut se vanter d'avoir surpris son monde. À commencer par la plupart de ses propres ministres. « J'ai appris à la radio que le gouvernement avait démissionné », raconte l'un d'eux. Pourtant, si l'on n'imaginait guère que le premier ministre irait jusqu'à demander au roi de le décharger aussi rapidement de ses responsabilités, une lente dégradation des rapports entre les socialistes flamands (C.V.P.) et le reste de la majorité, y compris le P.S.C. et parti frère francophone, amenait de nombreux observateurs à s'interroger sur la longévité de la coalition gouvernementale.

Cette dégradation a pris l'allure d'une querelle de personnes, ou plus précisément d'une allergie croissante des dirigeants de la majorité à l'égard du premier ministre. L'essence d'un tel contentieux a la fois le style et le manque d'esprit de décision. Mais elle avait au moins autant pour origine l'absence de convergences de vues sur le pacte d'Egmont et l'urgence de son application (le Monde du 26 octobre).

Un accord conclu, dans la nuit du 23 au 24 mai 1977, chacun des deux camps avait un maximum pour les formations plus favorables ou franchement hostiles aux thèses fédéralistes. Mais telle est l'essence d'un compromis, Or, si les partis « nationalistes » francophone et flamand ont joué le jeu d'Egmont avec un loyauté dont ils se donnent à peine le plus humble des noms, il n'en est pas de même pour la plupart des amis de M. Tindemans ou au contraire multipliés les opérations de retardement.

Le premier ministre paraît avoir lui-même beaucoup hésité, puisqu'il est allé défendre devant une commission de la Chambre des députés l'application juridique

ment par les autres formations non flamandes : dans l'ensemble, la campagne électorale n'a pas traduit la dramatisation de la situation que chacun envisageait voici deux mois. Les divisions belges sont-elles donc moins profondes et moins passionnées qu'on ne le croit ? Rien n'est moins sûr malgré la relative sérénité de la campagne. « Ces élections sont ressenties comme un match et un jeu », explique, par exemple, M. José Desmaretz, président du groupe social-chrétien dans la Chambre des députés. « Ce n'est sans doute pas un jeu. Pourtant, elles sont aussi très importantes. »

### Un compromis nécessaire

autres qui l'avaient signé, le F.D.F. de la Volksunie et un maximum pour les formations plus favorables ou franchement hostiles aux thèses fédéralistes. Mais telle est l'essence d'un compromis, Or, si les partis « nationalistes » francophone et flamand ont joué le jeu d'Egmont avec un loyauté dont ils se donnent à peine le plus humble des noms, il n'en est pas de même pour la plupart des amis de M. Tindemans ou au contraire multipliés les opérations de retardement.

Le premier ministre paraît avoir lui-même beaucoup hésité, puisqu'il est allé défendre devant une commission de la Chambre des députés l'application juridique

ment par les autres formations non flamandes : dans l'ensemble, la campagne électorale n'a pas traduit la dramatisation de la situation que chacun envisageait voici deux mois. Les divisions belges sont-elles donc moins profondes et moins passionnées qu'on ne le croit ? Rien n'est moins sûr malgré la relative sérénité de la campagne. « Ces élections sont ressenties comme un match et un jeu », explique, par exemple, M. José Desmaretz, président du groupe social-chrétien dans la Chambre des députés. « Ce n'est sans doute pas un jeu. Pourtant, elles sont aussi très importantes. »

Un accord conclu, dans la nuit du 23 au 24 mai 1977, chacun des deux camps avait un maximum pour les formations plus favorables ou franchement hostiles aux thèses fédéralistes. Mais telle est l'essence d'un compromis, Or, si les partis « nationalistes » francophone et flamand ont joué le jeu d'Egmont avec un loyauté dont ils se donnent à peine le plus humble des noms, il n'en est pas de même pour la plupart des amis de M. Tindemans ou au contraire multipliés les opérations de retardement.

Le premier ministre paraît avoir lui-même beaucoup hésité, puisqu'il est allé défendre devant une commission de la Chambre des députés l'application juridique

contestés par le Conseil d'Etat, avant de refuser aux partis et personnalités « pro-Egmont » l'appui personnel qui leur aurait probablement permis de faire triompher leur point de vue. Le jugement que l'on porte aujourd'hui dans la classe politique belge sur l'attitude ambiguë de M. Tindemans à l'égard des engagements gouvernementaux de 1978 est en général fort sévère. Il faut dire, à la décharge de l'ancien premier ministre, qu'il a eu affaire, au sein de son parti, à trois courants différents. L'un d'eux souhaitait que l'on aille plus loin que le pacte d'Egmont en matière de fédéralisme. Un autre, rassemblé autour du président du parti, M. Wilfried Martens, était partisan du respect à tout prix des dispositions du compromis ; mais il s'est révélé minoritaire. Le troisième demeurait en deçà d'Egmont. C'est finalement à ce dernier que semble être allée la préférence de M. Tindemans.

### La polémique économique

Mais on comprend que l'opinion belge fasse essentiellement de l'aspect communautaire l'enjeu du scrutin de dimanche prochain. Pourtant, elle déplore que les propositions de réformes sociales particulièrement algues auxquelles la Belgique se trouve actuellement confrontée soient le plus souvent laissées de côté (sauf par les libéraux, qui font de la réforme fiscale le leitmotiv de leur campagne).

Encore ces problèmes ne peuvent-ils guère être dissociés de la question régionale. Les Flamands estiment que le soutien de l'Etat aux secteurs déclinants de l'économie wallonne, comme la sidérurgie et les charbonnages, leur coûte fort cher. Les Wallons répliquent qu'un nom de finitère général, la Flandre a obtenu de la communauté nationale le financement de grands équipements de prestige, tels le port de Zeebrugge, qui ne s'empêchent pas de donner à ce nom de finitère une véritable imbricologie fiscale et d'innombrables controverses.

Enfin, il se passionne tout ce qui apparaît à nombre d'électeurs, le scrutin du 17 décembre

pourrait bien revêtir toute l'importance que lui accordent la plupart des hommes politiques ; ce qui est en cause, c'est au fond le règlement de ce que M. Outers avait appelé jadis, dans un livre qui fit scandale à l'époque, le « Divorce belge ».

Le scandale est aujourd'hui bien loin : en peu d'années, les thèses fédéralistes, tenues naguère pour hérétiques et blasphématoires, ont acquis droit de cité. Paul-Henri Spaak lui-même s'y est rallié à la fin de sa vie. Plus s'en faut que ce soient les unitaristes qui, désormais fassent figure d'originaux. Si divorce il y a, ce sera presque par consentement mutuel.

Egmont, c'était la réunion de conciliation. La conciliation a débouté. Sans doute a-t-on abouti à cet échec pour des raisons contradictoires et après avoir bien failli réussir. Mais c'est une réalité avec laquelle il faudra compter au lendemain du 17 décembre.

BERNARD BRIGOLEIX.  
(1) Centre de recherche et d'information socio-politiques, 35, rue du Congrès, 1000-Bruxelles.

Prochain article :  
**DES LENDEMAINS DIFFICILES**

### HOMMES GRANDS HOMMES FORTS



Capel habille en long comme en large  
Magasin principal : 74 boulevard de Sébastopol Paris 3 272.25.03.  
Capel Sélection : Centre Commercial Maine-Montparnasse Paris 15, 538.73.51.  
Capel Madeleine : 26 bd Malesherbes Paris 8, 266.34.21.

**CERRUTI 1881 FEMME**  
Tailleur Smoking  
crêpe de soie  
Jupe longue  
Veste velours,  
Pantalon rayé  
Chemisier  
crêpe de soie  
noué en dentelle  
15, place de la Madeleine  
PARIS

**Robert Laffont**  
Par un grand spécialiste international, l'information la plus sûre et la réflexion la plus objective sur les grands choix énergétiques.  
**LA POMME NUCLEAIRE et L'ORANGE SOLAIRE**  
un livre de **MICHEL GRENON**  
collection REponses-ÉCOLOGIE

**Belgique**  
FRANCE IDEOLOGIQUE ET POLITIQUE  
Le monde de cinquante-treize partis communistes  
défendre les pays du socialisme  
condamner le bellicisme chinois

**Le Monde :**  
toujours exact. Un témoignage sur la vie.  
**Journal du Dimanche :**  
témoignage direct des hommes  
dans les pays de leur tour d'URSS, etc.

**Rue du prolétaire rouge**  
par Nina et Jean Kéhayan

**Cap sur la Côte d'Ivoire**  
Maroc - Madère - Sénégal - Sierra Leone - Côte d'Ivoire - Gibraltar  
Grande Croisière de 24 jours à bord de Massalia du 1<sup>er</sup> au 23 Mars 1979 à partir de 5 500 F.  
Célébrez les grisilles de l'hiver et savourez votre croisière sous le chaud soleil des tropiques.  
Possibilités de combinés Air/Mer de 15 jours.

**CROISIERES PAQUET DÉCOUVERTE**  
Demandez vite le dépliant spécial à votre Agence de Voyages.

**CHAUVES**  
DANIEL VERFAILLIE  
Une nouvelle méthode pour remplacer les cheveux perdus.  
FIXATION DEFINITIVE sans perruque. Entretien toutes marques.  
Renseignements confidentiels à : **Institut MEN'X**  
237, rue de Charenton - 75012 Paris  
Tél. : 307.46.73 et 346.65.56

**Le Monde**  
Service des Abonnements  
5, rue des Italiens  
75421 PARIS - CROIX-ROUGE  
C.C.P. Paris 4291-23

**ABONNEMENTS**  
3 mois 6 mois 9 mois 12 mois

FRANCE - D.O.M. - T.O.M.  
125 F 235 F 345 F 455 F  
TOUTS PAYS STRANGERS  
225 F 435 F 645 F 855 F

ETRANGER (par mandat)  
I. - BELGIQUE-LUXEMBOURG  
125 F 230 F 340 F 450 F  
II. - SUISSE-TUNISIE  
225 F 385 F 545 F 705 F

Par voie aérienne - Tarif sur demande

Les abonnés qui paient par chèque ou mandat doivent bien joindre ce chèque à leur demande.

Changements d'adresse définitifs ou provisoires (de 2 à 3 semaines ou plus) : nos abonnés sont invités à formuler leur demande une semaine au moins avant leur départ.

Joindre la dernière bande d'envoi à toute correspondance. Veuillez avoir l'obligeance de rédiger tout les noms propres en capitales d'imprimerie.

Agence Tass : "Un faux abominable"  
L'Humanité : "Ils se sont efforcés de dénaturer la réalité soviétique... Leur attitude, que nous condamnons fermement, n'a rien à voir avec la politique du PCF."

**Rue du Prolétaire rouge**  
par Nina et Jean Kéhayan  
La vie quotidienne à Moscou vue par deux communistes français...  
224 pages 39 F

**SEUIL**

حکومت الامم المتحدة









LIVRES

L'AFRIQUE DE BOUSSOLE

de Christian Lantier... L'AFRIQUE DE BOUSSOLE... Christian Lantier... L'AFRIQUE DE BOUSSOLE... Christian Lantier...

Le conflit du Sahara occidental

Les pourparlers entre la Mauritanie et le Polisario ont repris dans une capitale africaine

De notre correspondant

Alger. — Le gouvernement mauritanien et les dirigeants du Polisario poursuivent la subtile partie d'échecs commencée en juillet dernier... Les pourparlers ont repris dans une capitale africaine...

FRANCE GALL

Viens je t'emmène Musique... Enregistrement Public au Théâtre des Champs-Élysées



Double Album - Poster Cassette double durée

Kenya

Le président Arap Moi fait libérer les principaux détenus politiques

De notre correspondant

Nairobi. — Moins de quatre mois après la mort de Jomo Kenyatta, le deuxième président du Kenya... Le président Arap Moi fait libérer les principaux détenus politiques...

MAINS BATTAPAGE... Baccalauréats B.C.D. 21/28 heures du 22/12 au 03/01/79. Effectif limité.

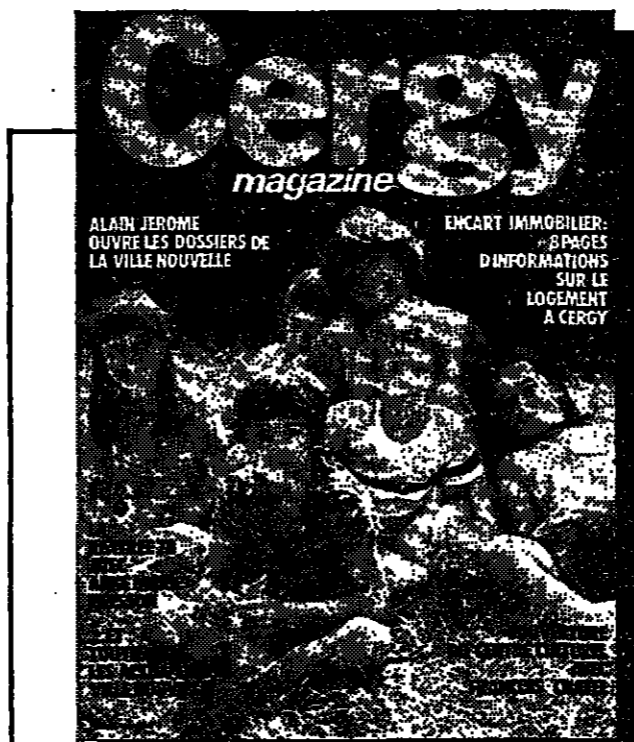

Ce magazine vous concerne!

Des photos, beaucoup de photos, des actualités tous azimuts, des informations vivantes, des renseignements pratiques... Cergy-magazine n° 2 vient de paraître, recevez-le gratuitement.

Je désire recevoir gratuitement, sans engagement de ma part, Cergy-magazine n°2. M. Mme Prénom Adresse Ville Code Postal

vos cadeaux de fin d'année Foyard

Advertisement for Foyard books: Johannes BRAHMS Histoire concise de la musique moderne, Francis POULENC, Franz SCHUBERT, Wolfgang Amadeus MOZART, Ludwig van Beethoven, Dictionnaire de l'OPERA.

liquidation totale 2e démarque sur prix de liquidation Monsieur Neumaier

CET HIVER SKIEZ PLM M. Le Mont-Dore M. Les Menables

DANIEL JUNQUA. (1) La commission comprend le Soudan, le Nigeria, le Mali, la Côte-d'Ivoire et la Guinée.

RECTIFICATIF. — Le parti d'opposition marocain U.S.F.P. (Union socialiste des forces populaires) revendique près de cent mille membres...

DÉRATISATION ÉLECTRONIQUE LES RATS DISPARAISSENT LES SOURIS AUSSI avec < HYPERATOR > à ultrasons

LOTO c'est pas cher

حکومت الاصل

صكنا من الاصل

Le Monde le débat européen

La commission européenne de l'U.D.F. préconise le lancement d'un plan quinquennal de développement communautaire

M. Jean-François Deniau, ministre du commerce extérieur, a présenté, mardi 12 décembre, le rapport de la commission européenne de l'U.D.F., commission dont il est le président. Les partis constitués de l'Union pour la démocratie française (Centre des démocrates-sociaux, parti républicain, parti radical, clubs Perspectives et Réalités et Mouvement démocratique socialiste de France) se réuniront au congrès au mois de février 1979 pour discuter du contenu de ce document.

moins que la tradition fédéraliste est vivace dans certains partis de l'alliance giscardienne, notamment au C.D.S. et au parti radical. Si le souci tactique ne l'emporte pas sur la conviction idéologique, le congrès de l'U.D.F. devrait donc donner lieu à un débat sur la question « fédération ou confédération ? ».

« Notre conception est celle d'une Europe fédérale où le conseil européen fixe les orientations de la Communauté dans le respect de la souveraineté des Etats. (...) L'élection de l'Assemblée européenne au suffrage direct est un changement de son mode de désignation, et non de ses pouvoirs. »

Le rapport de la commission européenne de l'Union pour la démocratie française dresse un bilan des améliorations apportées à la vie des Français par la construction de l'Europe, établit une liste des progrès encore nécessaires et étudie les conditions d'urgence d'une « nouvelle civilisation européenne ».

« Dans l'introduction, on lit notamment : « L'élection au suffrage universel permettra à l'Assemblée européenne d'exercer ses pouvoirs avec une autorité accrue. Certes des pouvoirs limités qui ne sauraient se substituer à ceux de notre Parlement national, ni dépasser ceux qui lui ont été assignés par les traités constitutifs de la C.E.E., mais des pouvoirs néanmoins réels et impor-

« L'impôt affecté aux bénéfices réalisés. » Pour que les pays d'Europe tentent de sortir ensemble de la crise et de lutter contre le chômage, les auteurs du document proposent « que les neuf gouvernements membres de la Communauté lancent un plan de développement de l'emploi en investissant ensemble sur cinq années des sommes considérables, se montant jusqu'à 500 milliards de francs ».

L'ENTRÉE DE L'ITALIE DANS LE S.M.E.

Une mesure de portée d'abord politique

Pendant des années, les dirigeants italiens ont expliqué que, pour leur pays, la participation active à la Communauté européenne était une affaire de toute première importance parce qu'elle conditionnait l'orientation politique générale de l'Italie. C'est dans cette perspective qu'il convient d'abord de juger la décision que vient d'annoncer M. Giulio Andreotti d'adhérer immédiatement au nouveau système monétaire européen.

dire dans quelle mesure celui-ci est « euro-communiste », et si tel est le cas, quel genre de politique cela implique-t-il concrètement ?

Au lendemain de cette réunion, le chancelier Schmidt avait fait une déclaration pour attirer l'attention sur le risque de voir se créer une « Europe à deux vitesses », celle des six pays adhérant à part entière au S.M.E. (R.F.A., France, Pays de Bavière et Danemark) d'une part, et celle des pays restés à l'écart (Grande-Bretagne, Italie, Irlande) d'autre part. L'expression était, en réalité, fautive.

« C'est dire que, pour elle, il ne sera pas véritablement question d'un retour à un régime de taux de change fixes ou semi-fixes (ce qui sera le cas pour les autres monnaies, dont le franc, avec une marge de 2,25 %). Mais l'entrée de l'Italie dans le S.M.E., même si, techniquement, elle peut sembler plus formelle que réelle, donnerait l'ambition à l'entreprise une autre coloration. C'est un fait que la Communauté aujourd'hui comprend des pays à monnaie d'égale force, ce qui n'était pas le cas à l'origine (la lire a fait longtemps figure de devise forte et l'Italie de pays à croissance rapide). Comment le S.M.E. pourrait-il prétendre être l'annonce d'un système monétaire véritablement communautaire s'il n'organise pas dès le départ une coopération dans les domaines, et le protectionnisme larvé qui menace sa cohésion, on peut se demander si l'Europe à vitesse dite supérieure ne serait pas composée des seuls pays qui acceptent le minimum d'obligations compatibles avec le maintien du Marché commun, tandis que l'Europe dite à petite vitesse serait l'Europe immobile, comprenant les pays qui régressent vers des formes plus ou moins avouées de « non-coopération ». Dans le cas de l'Italie, une décision négative en ce qui concerne le S.M.E. aurait peut-être entraîné plus grosse de développements imprévus qu'on aurait pu légitimement voir le résultat de l'influence du parti communiste. Or, qui peut

PAUL FABRA.

M. ROCARD : la troisième force existe, je l'ai rencontrée.

M. Michel Rocard, membre du secrétariat du P.S., a déclaré mardi 12 décembre, devant la presse anglo-américaine : « La troisième force est une condition sans principe faite pour gérer cyniquement un patrimoine électoral. Elle existe, je l'ai rencontrée, c'est l'alliance communisme-R.P.R. L'émergence de cette coalition est maintenant en France un fait politique de première grandeur. Elle est soudeuse par la plus dangereuse des passions : la nationalisme. Le parti communiste français montre, à travers cette stratégie-là, qu'il dans sa pratique quotidienne totalement abandonné toute référence à l'union de la gauche. »

« Le groupe communiste du Sénat a protesté, mardi 12 décembre, contre le fait que le texte sur la campagne publicitaire pour l'élection européenne ne soit pas inscrit à l'ordre du jour des travaux sénatoriaux proposés par la conférence des présidents. Le groupe indique qu'il posera de nouveau cette question au cours de la réunion de jeudi de cette conférence. M. Marc Jaquet (Seine-et-Marne), président du groupe R.P.R., avait lui aussi demandé l'inscription de ce projet à l'ordre du jour. »

M. Lecanuet a rencontré à Bonn les dirigeants chrétiens-démocrates de la République fédérale d'Allemagne

De notre correspondant

Bonn. - Invité à Bonn par la C.D.U., M. Lecanuet a examiné, mardi 12 décembre, avec les dirigeants chrétiens-démocrates de la R.F.A. les problèmes posés par l'élection de l'Assemblée européenne au suffrage universel direct. Dans l'esprit du président du C.D.S. comme dans celui de ses interlocuteurs ouest-allemands, il s'agissait d'accorder les comportements de deux partis européens qui ont « la même conception de l'homme et de la société ».

La visite de M. Lecanuet est venue à un moment où les relations politiques de la République fédérale ne dissimulent pas leur inquiétude devant la campagne contre l'intégration européenne menée par M. Chirac. Les dirigeants de la C.D.U., ne sont pas seuls à être stupéfaits d'entendre le président du R.P.R. parler, dans sa critique du chef de l'Etat, d'un « parti de l'étranger ». D'autre part, la conjonction répétée des gaullistes et des communistes à l'Assemblée nationale française fait craindre que la liberté d'action du gouvernement de Paris dans sa politique européenne ne soit sérieusement compromise.

« Il serait dangereux », a déclaré M. Lecanuet devant les parlementaires chrétiens-démocrates, « d'accroître l'idée fautive que le communisme européen pourrait s'attribuer, par une sorte de coup de force, de nouvelles compétences. »

M. Lecanuet s'est efforcé, par ailleurs, de clarifier la question « ologique » entre avocats d'une fédération et partisans d'une confédération européenne. « Les traditions et la sensibilité politique de nos deux pays sont ainsi les que Français et Allemands ne donnent pas le même sens aux mots », a-t-il dit. Les Allemands, ayant fait une heureuse expérience des structures fédérales, envisagent favorablement une organisation européenne du même type. Les Français, en revanche, sont « attachés aux structures unitaires de l'Etat qui ont hérité d'une longue histoire ». Dans ces conditions, a conclu M. Lecanuet, l'objectif devrait donc être de bâtir une Europe confédérale « solidement organisée, mais respectueuse des Parlements nationaux ».

JEAN WETZ.

DUBLIN : la décision de M. Andreotti est interprétée comme un encouragement pour le gouvernement de M. Lynch

Si la décision de M. Andreotti de faire participer l'Italie au système monétaire européen (S.M.E.) n'a provoqué aucun commentaire à Londres, elle a été interprétée dans les milieux politiques et économiques de la capitale britannique comme un encouragement pour le gouvernement de M. Jack Lynch, rapporte notre correspondant à Dublin, Joe Mulholland.

Le refus de M. Lynch de faire entrer son pays dans le S.M.E. n'est plus considéré comme définitif depuis qu'on connaît la nature et le montant de l'aide offerte à l'Irlande au sommet de Bruxelles (un prêt de 125 millions de livres sterling sur cinq ans). M. Lynch d'ailleurs est l'objet de vives attaques des partis de l'opposition, et en particulier du chef du Fine Gael (centriste), M. Garrett Fitzgerald, qui l'a accusé d'avoir mal mené les négociations avant et pendant le conseil européen. Selon un proche de M. Lynch, il n'est pas certain qu'il puisse s'accorder avec l'Irlande et de ses efforts pour obtenir des prêts et aussi des crédits.

« D'autre part, contrairement aux éléments britanniques pro-européens qui estiment que la décision positive de l'Italie suivie probablement par celle de l'Irlande, accentuera les pressions sur la Grande-Bretagne, les milieux officiels indiquent en privé que la position britannique ne saurait en être affectée. »

Il est difficile à M. Callaghan d'envisager une adhésion au S.M.E., non pas tant en raison des difficultés majeures à prévoir avec l'alle gauche travailliste, majoritaire dans le parti et largement représentée dans le cabinet, mais parce que, dans la perspective d'élections générales en 1979, le gouvernement travailliste ne peut envisager une dévaluation de la livre qui affecterait fâcheusement la lutte contre l'inflation. Il est évident que les milieux officiels ne peuvent être satisfaits de l'adhésion de l'Italie au S.M.E. qui réduit sensiblement ce qui avait été considéré ici comme un « succès » britannique à Bruxelles, ne serait-ce que parce qu'elle donne des arguments supplémentaires aux « européens » des deux grands partis.

COPENHAGUE : satisfaction

L'entrée de l'Italie dans le S.M.E. a été accueillie, en revanche, avec satisfaction à Copenhague, indique notre correspondant Camille Olsen. Cette bonne nouvelle n'aura cependant pas compensé la vive déception que les dirigeants d'Oslo avaient infligé la veille aux cercles politiques et aux milieux d'affaires dans un choix de quitter le « serpent ». La Norvège compte parmi les partenaires commerciaux privilégiés du Danemark. Jusque avant le conseil de Bruxelles, le premier ministre danois, M. Joergensen, avait, lors d'un sommet nordique, convoqué tout exprès, tenté de convaincre son homologue norvégien, M. Nordli, de poursuivre la coopération monétaire avec la C.E.E. après le 1<sup>er</sup> janvier 1979.

Un porte-parole de la Banque nationale du Danemark a toutefois précisé qu'il y avait toutes les chances pour que la couronne norvégienne conserve sa parité actuelle malgré son retrait du « serpent ».

LONDRES : embarras

A Londres, nous indique notre correspondant, Henri Pierre, la décision de Rome n'a provoqué aucun commentaire. Les dirigeants gardent un silence embarrassé devant une démarche dont on souligne en privé qu'elle était prévisible étant donné l'avantage important donné au départ à l'Italie sous la forme d'une marge de fluctuation plus grande de la lire. Mais, compte tenu de la situation politique instable en Italie et des pressions qui s'exercent sur la lire, on s'interroge sur les capacités du gouvernement de Rome de tenir son enga-

Publié par le S.A.R.L. Le Monde. Gérants : Jacques Favet, directeur de la publication, Jacques Sauvageot.

Imprimé en France par le S.A.R.L. Le Monde, 7, rue de Valenciennes, 75155 Paris 11<sup>e</sup>. 1977

Reproduction interdite de tous articles, sans accord avec l'administrateur.

LE MONDE met chaque jour à la disposition de ses lecteurs des rubriques « Annonces Immobilières ». Vous y trouverez peut-être LES BUREAUX que vous recherchez.

Floride, Louisiane, Haïti, Jamaïque, Quito, Guatemala, Lima. ... via les BAHAMAS le moyen le plus économique vers ces destinations. Depuis le 6 novembre nouvelle ligne AIR BAHAMA: Freeport. Freeport 8 jours... F 2705 Bahamas-Haïti 11 jours... F 4465. AIR BAHAMA

La paie : à venir les grands embouteillages! Illustration of a traffic jam.

UPTEH

### Une mesure de portée d'abord

Le congrès extraordinaire du parti social-démocrate danois, qui s'est tenu à Copenhague du 8 au 10 décembre, n'aura pas contribué à rapprocher le président du parti, M. Anker Jørgensen, chef du gouvernement de coalition centre gauche, et le président de la puissance centrale syndicale L.O., M. Thomas Nielsen. Depuis 1968, ces deux fortes personnalités n'ont cessé de s'affronter ouvertement au sujet de l'entrée au gouvernement des libéraux, en août, et de la nouvelle ligne politique. La querelle s'est plutôt envenimée au cours de ces semaines. Le long débat de politique générale aura permis aux partisans de chaque camp de se démarquer, parfois avec vigueur. Les jeunes, sans lésiner, ont approuvé bruyamment les thèses des dirigeants de la L.O.; néanmoins, le premier ministre a été véritablement ovationné, à plusieurs reprises, notamment quand il a réitéré quelques-unes de ses positions portées contre lui par M. Nielsen.

### DANEMARK : M. Kjeld Olesen vice-président social-démocrate sera tête de liste de son parti aux élections

De notre correspondante  
Copenhague. — Le congrès extraordinaire du parti social-démocrate danois, qui s'est tenu à Copenhague du 8 au 10 décembre, n'aura pas contribué à rapprocher le président du parti, M. Anker Jørgensen, chef du gouvernement de coalition centre gauche, et le président de la puissance centrale syndicale L.O., M. Thomas Nielsen. Depuis 1968, ces deux fortes personnalités n'ont cessé de s'affronter ouvertement au sujet de l'entrée au gouvernement des libéraux, en août, et de la nouvelle ligne politique. La querelle s'est plutôt envenimée au cours de ces semaines. Le long débat de politique générale aura permis aux partisans de chaque camp de se démarquer, parfois avec vigueur. Les jeunes, sans lésiner, ont approuvé bruyamment les thèses des dirigeants de la L.O.; néanmoins, le premier ministre a été véritablement ovationné, à plusieurs reprises, notamment quand il a réitéré quelques-unes de ses positions portées contre lui par M. Nielsen.

### EUROPE-ÉCOLOGIE ENVISAGE DE BOYCOTTER LE SCRUTIN DU 10 JUIN

Les responsables d'Europe-Écologie, groupement constitué pour rassembler les écologistes désireux de participer à la campagne pour les élections européennes, ont annoncé récemment au cours d'une conférence de presse la création d'un comité pour l'égalité électorale, afin d'obtenir de l'État qu'il supporte les frais d'impression des bulletins de vote. Ils ont déclaré : « Le gouvernement est allé loin dans sa volonté de légaliser le droit de présenter des candidats à « la bande des quatre » partis traditionnels. Il a en effet l'intention d'aligner des listes qu'elles fussent françaises ou de l'étranger au coût de l'impression des bulletins de vote, des circulaires électorales (« profession de foi ») et des affiches, soit un minimum de 3 millions de francs — remboursés quelques mois plus tard si la liste obtient 5 % des voix. Pourquoi ne pas carrément dire que seuls MM. Chirac, Giscard d'Estaing, Mitterrand et Terranova ont le droit de présenter des candidats ? Cette loi sélective qui crée un système électoral censitaire n'a pas d'équivalent en Europe. Dans les autres pays de la Communauté, les frais d'impression des bulletins de vote sont directement supportés par l'État. Tout au plus les listes doivent-elles déposer une caution — raisonnable — ou recueillir un certain nombre de signatures d'électeurs, ce que nous considérons comme parfaitement légitime. » Le Comité pour l'égalité électorale a été chargé de présenter une pétition aux chefs des quatre grands courants politiques français. Si la loi électorale n'est pas modifiée dans le sens souhaité, Europe-Écologie envisage de boycotter le scrutin du 10 juin.

### LES NÉGOCIATIONS COMMERCIALES MULTILATÉRALES

### Le conflit risque d'éclater le 19 décembre entre Paris et la Commission

De notre correspondant  
Bruxelles (Communauté européenne). — Le conseil des ministres de la C.E.E. réuni le mardi 12 décembre pour faire le point sur les négociations commerciales multilatérales (N.C.M.), dites « Tokyo round », a examiné le projet de schéma d'accord que lui soumettait la Commission européenne. C'est la Commission, on le sait, qui négocie au nom des Neuf à Genève. Huit États membres sont désireux de conclure sur cette base avant la fin de l'année. La France n'est pas d'accord. Elle considère que cet ensemble, tel qu'il se présente aujourd'hui, est déséquilibré au détriment de la C.E.E. qu'il n'y a pas de raison de se fixer une date limite et que l'essentiel est d'obtenir des résultats satisfaisants. Comme cela s'était passé lors de la précédente session du 21 novembre, l'existence des deux thèses opposées (celle des Huit et celle de la France) n'a eu aucune conséquence concrète; la Commission va continuer à négocier à Genève. En principe, la Commission reviendra avec un schéma d'accord complet pour la réunion des ministres des affaires étrangères des Neuf, le 19 décembre. Tout porte à croire que ce projet ne sera guère différent de celui dont on vient de débattre. C'est alors que le heurt entre la France et les huit autres États membres pourrait se produire, du moins si l'on part de l'hypothèse que Paris n'a pas l'intention de céder.

C'est un débat étrange auquel se livrent depuis un mois les pays de la Communauté à propos du « Tokyo round ». Les Huit veulent terminer vite. Ils estiment que cela donnerait satisfaction aux Américains et devrait permettre, par là même, d'échapper aux droits compensateurs qui, à partir du 3 janvier, menacent les importations de produits européens aux États-Unis. C'est à cette date, en effet, qu'expirera la dérogation, ou Waiver, qui autorise le président des États-Unis à ne pas appliquer les droits compensateurs sur les produits importés ayant bénéficié de ententes dans leur pays d'origine. Les Français, qui, les semaines passées, expliquaient qu'ils ne voulaient pas engager la phase finale des pourparlers tant que le nouveau Congrès n'aura pas prorogé le Waiver — car ce serait négocier dans une position de faiblesse — expriment maintenant leur position de façon un peu différente. Ils mettent l'accent sur le contenu des N.C.M. et la nécessité de parvenir à un résultat satisfaisant. En l'absence de M. Dehlan, ce fut M. de la Barre de Nanteuil, le représentant permanent à Bruxelles, qui parla au nom de la France. En ne se déplaçant pas au ministère du Commerce extérieur montrait que Paris considère cette session spéciale — et la hâte d'aboutir qu'elle révèle comme peu opportune. M. de Nanteuil remarqua d'abord que la Commission, en bien des points, était allée au-delà du mandat qui lui avait été confié par les Neuf en juin. Il procéda ensuite à une critique systématique du schéma d'accord proposé. On retiendra peut-être particulièrement deux observations suivantes. Sur le plan tarifaire, l'offre des États-Unis est d'une moins bonne qualité que celle de la C.E.E.; on a largement oublié l'objectif fondamental d'une harmonisation des tarifs, c'est-à-dire d'un écartement sérieux des droits de douane les plus élevés pratiqués par les États-Unis. Le compromis concernant la possibilité de recourir à des mesures de sauvegarde sélectives, qu'il est projeté de constituer pas à pas, suppose même en cas d'urgence, des consultations préalables avec le « pays adverse » et donne au « comité des sauvegardes » du GATT le pouvoir de décider, en fin de compte, si les mesures de protection prises sont justifiées ou ne le sont pas. Et, il ne constitue pas une garantie.

Les dispositions agricoles du schéma d'accord sont considérées dans leur ensemble avec méfiance. En France, comme elle l'avait déjà fait savoir en juillet, est hostile à l'explicitation de l'article 16, paragraphe du GATT, concernant l'exportation. Même si, comme certains l'affirment, le texte proposé à Genève se contente de paraphraser ce qui existe déjà, il n'est pas douteux, estime-t-elle, que prendre un nouvel engagement écrit aura comme conséquence inévitable de limiter la liberté d'exporter de la C.E.E. Elle est également opposée à la création, envisagée par le schéma d'accord, d'un comité consultatif international agricole, car, explique-t-elle, cela reviendrait à placer la politique agricole commune sous le contrôle du GATT. Que penser des objections faites par la France ? On constate que, pour le moment, elles n'ont guère eu d'effet pratique, sinon, peut-être, d'éviter un dérapage encore plus net des pourparlers. En fait, sachant que cela reviendrait à déclencher une crise sérieuse avec ses partenaires, n'a jamais essayé de bloquer les négociations. En la Commission va de l'avant et se soucie des positions françaises. « Les gens de la Commission supputent, à tort ou à raison, que nous finirons par dire oui. Pour eux, il ne sera pas étonnant que nous opposions une résistance plus sérieuse que certains le croient », commentait un haut fonctionnaire français. La détermination des Français en la jugera le 19 décembre. Leur objectif, dans cette affaire, est sans doute de faire disparaître de l'accord final les clauses qu'ils considèrent comme les plus dangereuses et de parvenir — si possible en douceur — à un rétrécissement du champ d'application d'une négociation qu'ils considèrent, plus que jamais, comme partiellement inactuelle. PHILIPPE LEMAITRE.

### Robert Laffont

À l'image de son auteur, l'ouvrage est exceptionnel : intelligence, sensibilité, émotion, révolte, humour sont au service d'un récit et d'une réflexion qui dépassent considérablement le cercle connu de la contestation en U.R.S.S. Un livre à lire et à méditer. Jacques Amalric (LE MONDE)

Ici, point de détours, d'habiletés, mais la vérité nue d'une expérience dans laquelle un homme jeune a, dès l'enfance, engagé toute son existence... Max Gallo (L'EXPRESS)

C'est un livre d'écrivain, qui nous touche au plus profond. Alain Besançon (LE POINT)

Un extraordinaire document humain, un grand livre... Pierre Daix (LE MATIN)

Ce livre tient à la fois de la « Maison des morts » de Dostoïevski et du « Papillon » de Charrière par ce qu'il révèle sur les camps et les asiles psychiatriques. Mais il va plus loin en plongeant dans ce monde mal connu du peuple russe. Benoit Rayski (FRANCE-SOIR)

Un livre qui par sa profondeur, sa sérénité et son universalisme se situe dans le sillage de Soljénitsyne et de Zinoviev. Pol Mathil (LE SOIR DE BRUXELLES)

Livre de courage absolu, beau comme le sang révolté qui dit non à la mort, même lorsqu'elle rôde dans la tête de l'homme broyé par la prison. François Aubral (LES NOUVELLES LITTÉRAIRES)

# VLADIMIR BOUTKOVSKI

## ...et le vent reprend ses tours

Ma vie de dissident

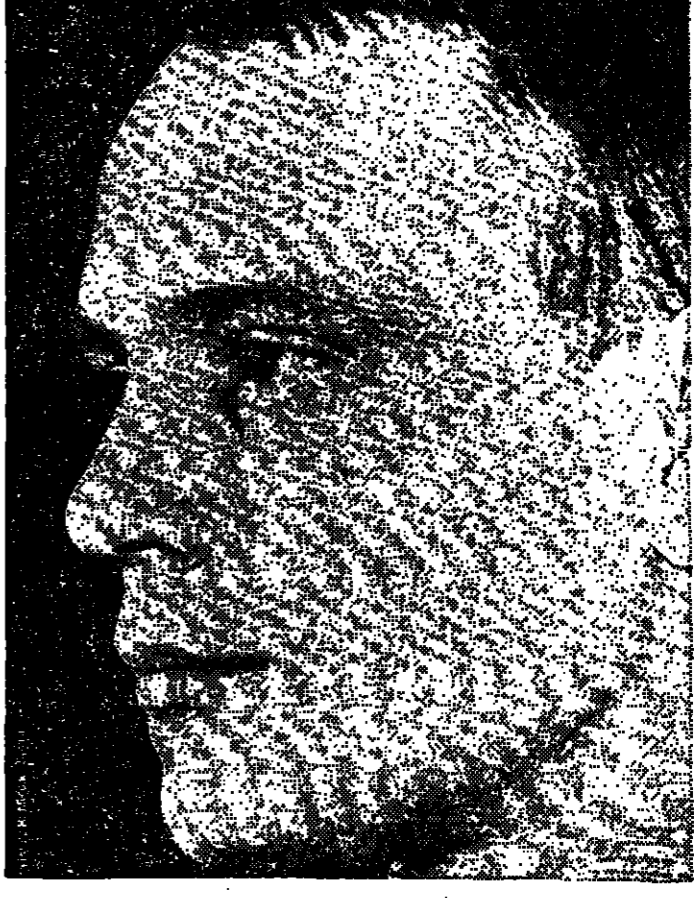

**LE DROIT DE VIVRE**  
40, rue de Paradis 75010 PARIS - Directeur : PIERRE-BLOCH  
Le numéro de DÉCEMBRE vient de paraître  
**NUMÉRO EXCEPTIONNEL DE 44 PAGES**  
Au sommaire :  
● LES PROCÈS DE LA L.I.C.A.  
● L'AFFAIRE DARQUER  
● TOUTS LES DOCUMENTS DU PROCÈS RASSINIER  
et les chroniques habituelles sur les arts et les livres  
En vente dans les drugstores, aéroports de la région parisienne.  
Le numéro 4 P.

## La paie : voici venir les grands embouteillages !



La paie, plus les états de fin d'année, plus les bilans, plus les déclarations... Tout tombe à la fois. Joyeux Noël !  
Pourquoi ne confiez-vous pas votre paie à GSI, leader européen du service informatique et à son système Zadig-Paie ?  
Paie et gestion du personnel : tout sera fait et bien fait. En toute discrétion, ponctualité et sécurité. Et en contact permanent avec vous.  
Plus de 5 000 entreprises ont fait confiance à GSI pour la paie ou d'autres services. Appelez-nous à Paris : 766.51.50, ou à Lyon (78) 69.50.51. Nous vous communiquerons l'adresse du centre GSI le plus proche.



Avec GSI, on sait où l'on va.

TOUT CE QUI SE TRANSFORME EN LIT S'ACHÈTE CHEZ  
**CAPELOU**  
GRAND CHOIX DE MEUBLES-LITS 1 ou 2 places • Toutes essences de bois.  
**CAPELOU**  
37, AVENUE DE LA RÉPUBLIQUE PARIS 13<sup>e</sup> M. Métro Parmentier  
TÉL. 357.48.33

صكزامن الاصل



Le R.P.R. n'a pas l'intention d'ouvrir une crise politique

LA FIN DU VOYAGE DU PREMIER MINISTRE DANS L'ILE DE BEAUTÉ

M. Barre : il n'y a pas de problème corse

Le mot d'ordre de grève lancé par les syndicats a été plus suivi à Bastia qu'à Ajaccio

Au cours de la seconde journée de son voyage en Corse, mardi 12 décembre, M. Raymond Barre a évoqué à deux reprises la situation créée au sein de la majorité par l'attitude du groupe R.P.R. de l'Assemblée nationale.

Ce n'est pas moi qui prendrai la moindre initiative pouvant porter atteinte à la cohésion de la majorité, a-t-il déclaré. J'ajoute que ce qui m'a beaucoup frappé et satisfait en Corse, c'est que je me suis entretenu non seulement avec les élus qui appartiennent à la majorité, mais aussi avec les élus qui appartiennent à l'opposition, mais qui pratiquent le dialogue dans

un esprit démocratique. Que souhaiter de mieux pour la France ? Les clivages politiques doivent s'effacer lorsqu'il y a des tâches d'intérêt général à remplir. Invité à préciser sa pensée à l'occasion de la conférence de presse qu'il a tenue le soir à Bastia, M. Barre a manifesté un certain agacement : « Pourquoi attaquez-vous tant d'importance à ce genre de chose ? », a-t-il demandé aux journalistes, en refusant de répondre plus longuement aux questions posées sur le point de savoir s'il se sentait encore le chef de la majorité parlementaire, il a simplement indiqué : « Je suis premier ministre et jusqu'à nouvel ordre je le reste. »

Le chef du gouvernement a regagné Paris mardi soir.

De notre envoyé spécial

Bastia. — M. Raymond Barre a, mardi après-midi, à Bastia, où il a terminé son voyage en Corse, un accueil moins amical que celui de la veille à Ajaccio, où le nombre des personnes venues le voir par curiosité et l'applaudir par sympathie avait été beaucoup plus important que celui des manifestants rassemblés par les organisations syndicales, les partis de gauche et les mouvements autonomistes. Cette fois ce fut l'inverse. Certes, quand le premier ministre est arrivé à l'hôtel de ville où il était attendu par le maire, M. Jean Zucarelli (M.R.S.), ancien député, plusieurs centaines de sympathisants l'ont applaudi et ont été ravis de pouvoir lui serrer la main.

Mais à quelques centaines de mètres de là, le défilé organisé par les syndicats ouvriers pour protester contre la politique du gouvernement, rassemblait plusieurs milliers de manifestants — mille cinq cents selon la police, cinq mille selon les organisateurs — parmi lesquels plusieurs dizaines de jeunes gens se réclamant ouvertement du Front de libération nationale de la Corse et distribuaient notamment un tract signé d'un « comité antirégionalisme » et représentant M. Barre en Père Noël avec dans la hotte une paire de menottes. Malgré une certaine tension et quelques boucoulades avec les forces de l'ordre, la manifestation s'est déroulée sans incident au moment où le premier ministre a commenté la conférence de presse dans laquelle il a tiré les conclusions de son voyage.

Non à l'élection des conseils régionaux au suffrage universel

Présentant les conclusions de son voyage, le premier ministre a souligné « la volonté manifeste de l'immense majorité de la population corse de rester fidèle à la France. Le problème de la fidélité de la Corse à la France ne se pose pas, a-t-il indiqué. Mais puisqu'il y a des groupuscules qui manifestent des opinions sécessionnistes, le cri qu'il faut dire très clairement, c'est que la participation de la Corse à la vie nationale française est une vérité avouée. Il n'y a pas de problème corse. Il y a des problèmes de développement économique et social de la Corse. »

M. Barre a également déclaré que l'effort du gouvernement en faveur de l'île sera poursuivi « pendant plusieurs années ». A propos du prochain projet de loi qui portera de quatre à vingt le nombre des membres du conseil régional, il a déclaré : « Je suis profondément opposé à l'élection au suffrage universel des conseils régionaux. Ceci ne sert rien pour la Corse mais pour l'ensemble des régions françaises. Je pense qu'une telle élection ne ferait que créer des tensions supplémentaires et aggraverait cette fièvre qui saisisse le pays toutes les fois qu'une consultation électorale a lieu. Il y a à mon avis suffisamment pour que les Français expriment leurs points de vue. »

M. Barre, enfin, a noté, à nouveau, « la volonté de sécurité et de paix civile » exprimée par la population de l'île dans sa majorité.

Les risques d'une escalade de la violence à la suite des attentats commis récemment dans les deux départements ayant été évoqués par plusieurs des élus qu'il a rencontrés au cours de la journée et notamment par M. Zucarelli sur le point de la violence vient de dépasser en Corse un seuil redoutable », le premier ministre a notamment répété, à Bastia, ce qu'il avait dit quelques heures auparavant à Rogliano : « Si la violence venait à appeler une contre-violence violente, celle-ci tomberait sous le coup des lois de la République. »

Le problème des communes de montagne

La fédération du P.C. pour sa part, souhaite la constitution d'une commission d'enquête parlementaire. Avant de se rendre à Bastia, M. Barre avait visité trois communes. A Zucarelli, dont le maire est M. Zucarelli, sénateur, président du conseil régional, il s'était informé des problèmes des communes de montagne et en particulier de l'avenir du parc naturel régional. A Calenzana, le maire, M. Philippe Marini, U.D.F., et les conseillers municipaux, lui avaient exposé les difficultés des agriculteurs de la plaine de la Balagne. A Rogliano, dont le maire est M. Pierre Luigi (U.D.F.), plusieurs élus lui avaient demandé les moyens de maintenir les « parcelles de vie » dans les communes où elles existent encore à grand-peine.

Partout la population a fait un accueil amical au chef du gouvernement, tandis qu'un important service d'ordre surveillait attentivement les alentours de chaque localité. Le cortège des accompagnateurs du premier ministre a, en revanche, connu quelques annués entre Calvi et Calenzana, où des clous avaient été répandus sur la chaussée. De nombreux véhicules ont été victimes de crevaisons. Voyageant en hélicoptère, le premier ministre n'a pas partagé ce désagrément.

Partout M. Barre a paru convaincre ses auditeurs de son soutien actif. Le long de la route reliant Venaco à Bastia, on pouvait lire certaines affichettes affirmant : « Barre = espoir ».

« Il faut bien répéter certaines choses... »

M. Barre a réaffirmé que l'effort du gouvernement en faveur de la Corse est évidemment conditionné par l'évolution de la situation économique dans l'ensemble du pays. A Venaco, notamment, il a déclaré : « Il faut bien répéter certaines choses pour montrer que lorsque le gouvernement a une politique, il s'y tient et qu'il ne ressemble pas à ces balanciers qui vont tantôt ici tantôt là d'un mouvement qui peut être gracieux mais peu efficace. Comme le disait le général de Gaulle, la meilleure façon de gouverner c'est de répéter toujours la même chose. »

M. Barre, dans ce domaine, est incontestablement devenu un expert. La population corse, pour sa part, a montré qu'elle avait, sur l'application de cette méthode de gouvernement, des sentiments très partagés.

ALAIN ROLLAT.

AU COLLOQUE DU GRAL

Chercheurs et administrateurs locaux se sont efforcés de renforcer leurs relations

Bordeaux. — A l'initiative du GRAL (Groupement de recherches coordonnées sur l'administration communale), le centre d'étude et de recherche sur la vie locale de l'Institut d'études politiques de Bordeaux avait organisé sous le double patronage du C.N.R.S. (Centre national de la recherche scientifique) et du C.F.P.C. (Centre de formation des personnels communaux) un colloque qui s'est tenu du samedi 9 décembre, à Bordeaux, un colloque sur le thème « administration locale-recherche scientifique ».

De notre envoyée spéciale

Selon M. Jean-Claude Thoenig, directeur du C.E.R.V.I. de Bordeaux, la commission consacrée aux rapports entre l'Etat et les collectivités locales a notamment mis l'accent sur le désarroi des agents locaux en matière de politique de l'emploi. Porte-parole de la commission « archives et documentation », M. Maurice Agulhon, professeur à l'université de Paris-I, a suggéré que des stages intercommunaux pour les secrétaires de mairie soient organisés par les architectes départementaux et qu'un guide des sources soit réalisé. Faisant la synthèse des travaux, M. Edmond Lisle, directeur scientifique du C.N.R.S., a montré l'importance de la vie locale du point de vue de la recherche, qui, dans le domaine des sciences sociales, a une double finalité : faire progresser les connaissances et contribuer au progrès de la société. « Domaine idéal pour l'observation », les communes sont aussi, a-t-il relevé, « les agents qui jouent le rôle le plus déterminant dans la création du cadre de vie ».

ANNE CHAUSSEBOURG.

LE MONDE IMMOBILIER PARIS

Real estate advertisement for Paris with icons for various services like parking, garages, and public transport.

Real estate advertisement for 'LE MANDARIN' located at 6 bis, rue de Valence.

Real estate advertisement for 'PROMEX' located at 21, RUE CROZATIER.

Advertisement for 'Le Monde Immobilier' as a public advertising space for real estate developers.

Advertisement for 'cde' (Comptoir des Entrepreneurs) offering financing for real estate purchases.

Advertisement for 'EXCLUSIF: LE JAZZ CLANDESTIN A MOSCOU, VERDI, BACH EN PRISON, HI-FI: CHOISIR UNE CHAÎNE, TOUS LES CONCERTS.' from 'Le Monde de la Musique'.

Advertisement for 'Le Monde' magazine, issue 'LA MORT - L'ÉLEVAGE EN FRANCE'.

Advertisement for 'PARIS LA ROCHELLE' with a '55 minutes en jet' offer.

سكزامن الاصل

صكنا من الأهل

POLITIQUE

La majorité du P.S. se fissure

(Suite de la première page.)

Il ne sera pas le seul à emprunter cette voie. Dès lors que le débat s'engage, la logique veut que fleurissent les contributions d'ici au 3 janvier, date limite pour leur dépôt. A l'initiative de M.M. Martinet et Taddéi, membres du secrétariat, un texte s'élabore qui a pour ambition de regrouper les partisans d'une alliance entre M.M. Rocard et Mauroy.

qui seront déposées dans les prochaines semaines ne seront pas maintenues jusqu'au congrès de Metz convoqué du 6 au 8 avril. Ces textes n'étant pas soumis au vote des militants, chacun peut en publier sans risque. Le 12 février, le comité directeur du P.S. au vu de l'accueil qui aura été réservé à ces divers documents, se réunira pour tenter d'en faire la synthèse.

Les femmes regroupées à l'initiative de Mlle Françoise Gaspard, maire de Dreux, veulent, elles aussi, déposer une contribution, ce qui ne devrait pas les empêcher de signer en même temps en fonction de leurs options personnelles, les textes politiques patronnés par les différents chefs de file du P.S.

Ce n'est qu'après cette réunion que l'on connaîtra le nombre des motions qui seront soumises aux prochaines assemblées du P.S. et qu'il sera possible d'analyser les forces qui prendra un affrontement éventuel entre le premier secrétaire et le député des Yvelines.

Enfin, bien que M. François Mitterrand soit décidé au stade actuel de la discussion à ne s'engager sur aucun document, les amis du premier secrétaire s'exprimeront eux aussi à l'occasion de leur réunion personnelle, les textes politiques patronnés par les différents chefs de file du P.S.

Les-à-vis de M. Mitterrand et à travers le débat engagé par le biais des « contributions », M. Mauroy souhaite obtenir un nouveau partage du pouvoir au sein de la direction du P.S. Sur ce point, le premier secrétaire estime qu'il n'y a pas de négociation possible. Il se refuse à composer l'équipe dirigeante à la proportionnelle du « sous-courant » inavoués. Il entend continuer à conduire personnellement le P.S. jusqu'en 1981 en tenant compte, comme il l'a toujours fait, des votes qui s'expriment lors des congrès.

M. Martinet : ne pas confondre unité et unanimité

M. Gilles Martinet, membre du secrétariat du parti socialiste, écrit dans le numéro de décembre de la revue Faire : L'unité du parti doit être à tout prix préservée. Mais il ne faut pas confondre unité et unanimité. Et s'il est souhaitable que celle-ci marque effectivement un aboutissement, elle ne peut être un point de départ.

M. Martinet estime que trois questions vont dominer le prochain congrès du P.S. : l'union de la gauche, la sortie de la crise et la transition au socialisme.

« Pour que celle-ci soit crédible il faut, bien sûr, que la parti socialiste se montre le plus fort et pas seulement sur le plan électoral. Mais il faut aussi qu'il obtienne de ses partenaires des garanties quant au fonctionnement de l'alliance, au déroulement du débat démocratique, aux engagements de gouvernement... »

UN LIVRE DE JEAN POPEREN

« Nous sommes tous des archaïques »

M. Jean Poperen, député du Rhône et membre du secrétariat du P.S., est à l'heure actuelle, au sein de cette formation, l'un des plus fervents détracteurs de M. Mitterrand et de la politique menée par le premier secrétaire.

discussion sur le contenu concret de l'autogestion. « C'est-à-dire qu'un débat concret sur un concret qui n'est pas encore ?, demande-t-il. En voilà une « facilité de langage... et de politique, qui nous annoncerait de beaux débats, comme le P.S.U. en a tant connus, des débats qui nous mettraient hors de la réalité politique... »

L'opposition entre M. Poperen et Rocard est plus ancienne. Elle remonte à leur cohabitation au sein du P.S.U. Le député du Rhône rappelle, dans son ouvrage, cet antagonisme permanent, qui ne relève pas de l'opposition de personnes, mais traduit un profond désaccord politique.

Pas question, en revanche, de se réengager avec les communistes dans la négociation des détails d'un programme commun de gouvernement. M. Poperen explique que mieux vaut, pour le P.S., s'en tenir à une simple « plate-forme » en dégageant des lignes d'action et s'attacher ensuite, dans la discussion avec le P.C.F., à « mettre les capacités gouvernementales de la gauche à l'abri des ultimatus des autres ».

« Nous devons rester fidèles à notre triptyque : socialisation des principaux pôles de domination économique (sur la base de critères mieux établis), planification décentralisée, nouveaux droits des travailleurs et des citoyens. Mais, à partir de cette base inchangée, presque tout reste à préciser, à créer, à imaginer... »

Reste à savoir si le député des Yvelines et le maire de Lille vont accepter cette notion de génération charnière, au nom de laquelle leur est demandé de sacrifier leurs ambitions politiques personnelles. — T.P.

M. LIONEL JOSPIN : changer sans bouger

M. Lionel Jospin, membre du secrétariat du P.S., écrit dans l'éditorial de la Nouvelle Revue socialiste :

« Pour le parti socialiste, me semble-t-il, le problème est de savoir changer sans bouger. Changer, c'est modifier nos idées, nos valeurs, nos méthodes, nos structures, nos modes de fonctionnement... »

Le Monde PUBLIE

CHAQUE LUNDI (numéro daté mardi) UN SUPPLÉMENT ÉCONOMIQUE

THIERRY PFISTER.

UFFI-ACTUALITÉS

LES ACTUALITÉS IMMOBILIÈRES DE L'UNION FONCIÈRE ET FINANCIÈRE

- BUREAUX
● 23-25-27, rue Cambon (Paris 1er)
● 27-29, rue Bassano (Paris 8e)
● 26, rue de Berri (Paris 8e)
● 79, rue de Miromesnil (Paris 8e)
● 90, Champs-Élysées (Paris 8e)
● 18-20, rue Washington (Paris 8e)
● Tour Gamma : 195, rue de Bercy (Paris 12e)
● 148, boulevard Masséna (Paris 13e)
● Courcellor 1 : 2, rue Curmoussy (Paris 17e)
● 89, rue de Tocqueville (Paris 17e)

- 33-35 Av de Wagram (Paris 17e)
● Évolution : 18, rue Goubet (Paris 19e)
Tour Pariféric
Gallieni II
65, rue de l'Industrie (Courbevoie 92)
17, bd de Levallois, Ile de la Jatte (Neuilly 92)
17, rue des Lilas (Montreuil 93)

- GALERIES MARCHANDES
● Galerie Leclerc-Alésia (Paris 14e)
● Galerie du Parc Montparnasse (Paris 15e)
ENTREPOTS
● A Champigny-sur-Marne
● A Sarcelles
● A Chennevières

LA MAISON D'150 STANDARDS
à des PRIX I BO

# LA MAISON DES BIBLIOTHEQUES

catalogue gratuit

# 150

**MODELES VITRES**  
 ACCORDABLES-JUXTAPOSABLES-SUPERPOSABLES  
 DEMONTABLES - NOMBREUX BOIS  
**COMBINAISONS D'ASSEMBLAGE**  
 PAR SIMPLE POSE SANS AUCUNE FIXATION

## STANDARDS

**DESCRIPTION :** Etagères en multipl. montants en aggloméré bois (panneaux de particules). Placage acajou traité ébénisterie, vernis cellulosique satiné, teinte acajou s'harmonisant avec tous les styles. Fonds contreplaqué. Vitres coulissantes avec onglets, bords doux. Peuvent être exécutés en d'autres essences de bois ou présentation : Afromasia, Chêne, Sapelli, Merisier, Bois brut à peindre ou à tapisser. En stratifié blanc (non vitrés).

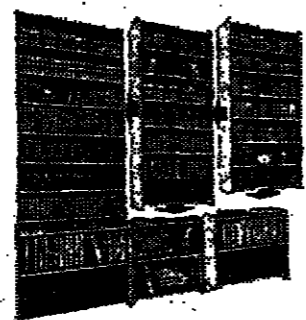

**Superposition :** Les modèles de mêmes largeurs, de profondeurs et hauteurs différentes, peuvent être posés l'un sur l'autre sans fixation.  
**Juxtaposition :** Les modèles de mêmes profondeurs mais de hauteurs et largeurs différentes peuvent être juxtaposés sans aucune fixation.

**BIBLIOTHEQUES VITREES GRANDE PROFONDEUR**

7 HAUTEURS de 84 à 224 cm  
 4 LARGEURS 64 - 78 - 94 - 126 cm  
 2 PROFONDEURS 20 & 25 cm

5 HAUTEURS : de 83 à 222 cm  
 4 LARGEURS : 64 - 78 - 94 - 126 cm  
 2 PROFONDEURS : 30 & 38 cm

Profondeur hors tout : 20 cm - Profondeur utile : 16,5 cm - Hauteur utile entre les rayons : 25 cm.  
 Profondeur hors tout : 25 cm - Profondeur utile : 21,5 cm - Hauteur utile entre les rayons : 25 cm.

Profondeur hors tout : 30 cm - Profondeur utile : 26,5 cm - Hauteur utile entre les rayons bas : 36 cm, autres : 33 cm.  
 Profondeur hors tout : 38 cm - Profondeur utile : 34,5 cm - Hauteur utile entre les rayons bas : 36 cm, autres : 33 cm.

**Ensemble standard : exemple d'utilisation de meubles d'angle**

Ensemble constitué par la juxtaposition et la superposition de modèles standard tous formats et de 1/4 de rond réunis par un de nos meubles d'angle. Contenance : env. 360 vol. club + 126 gros vol.

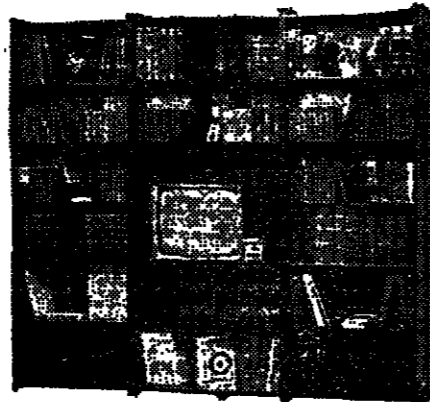
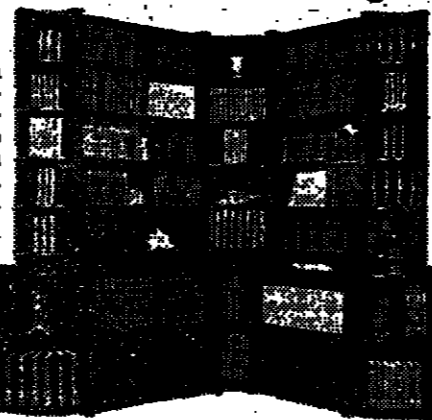

**juxtaposition de modèles grandes profondeurs**

Ensemble obtenu en juxtaposant 3 meubles grande profondeur (30 ou 38 cm) sans aucune fixation, par simple pose, permettant l'installation d'un poste de télévision. Largeur de l'ensemble : 250 cm - Hauteur : 222 cm - Contenance : env. 350 volumes (qui peut être augmentée par l'utilisation de 1/2 tablettes "libraire"). Livrés démontés.

## RUSTIQUES

**DESCRIPTION :** Elegants modèles de style Rustique, étagères en multipl. côtés en aggloméré, placage acajou traité ébénisterie, teinté noyer, vernis mat satiné. Sur les montants, en façade, moulures de style, dessus et socle débordants avec découpe et moulures bois massif. Pieds en forme, rayons entièrement vitrés, vitres claires coulissantes avec onglets.

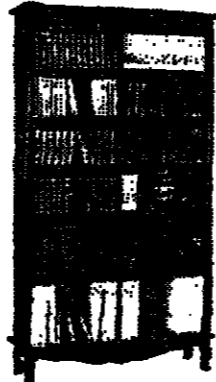

VITREE

**GRAND MODELE**  
 Haut. 208 cm - Larg. 116 cm - Prof. 33 cm  
 contenance 200 vol. divers (livrée montée)

Même modèle avec PORTES PLEINES OUVRANTES couvrant les deux derniers rayons, façade moulurée, ferrures et bouton style, fermeture magnétique, étagère intérieure.



COMMENT JUXTAPOSER NOS MODELES RUSTIQUES

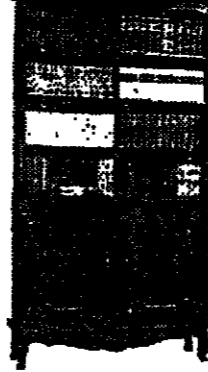

AVEC PORTES PLEINES

**juxtaposition de modèles rustiques tous formats**

ensemble obtenu par la juxtaposition de 3 bibliothèques à moulures amovibles. Hauteur de l'ensemble : 203 cm - Largeur : 277 cm - Prof. bas : 42 cm - haut : 30 cm - Contenance 360 vol. club + 120 grands formats env. Cet ensemble a été monté en 3 h.

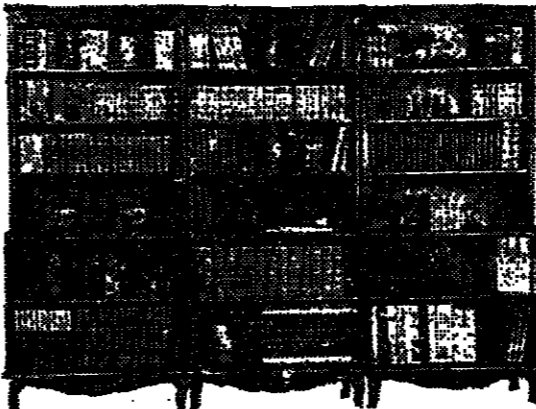

**juxtaposition de modèles rustiques grande profondeur**

Hauteur de l'ensemble 203 cm, largeur 241 cm, prof. 42 cm - Contenance 250 gros volumes environ, peut être augmentée par l'utilisation de 1/2 tablettes.

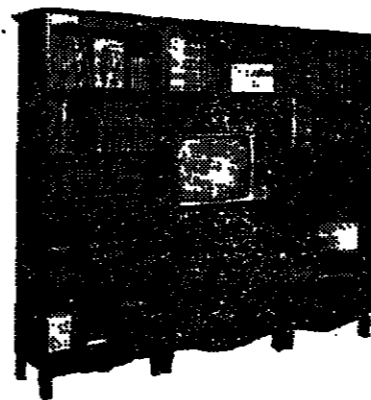

## CONTEMPORAINS

**DESCRIPTION :** Ces magnifiques modèles non vitrés sont réalisés en PROFIL ALUMINIUM ANODISE BRUSSE ATX et en stratifié blanc ou noir. Montage et démontage très faciles, notice de montage et clé jointe. Montants et traverses en aluminium anodisé brossé. Pincettes d'assemblage système breveté ATX.

Pieds à vérins, plastique noir. Côtés et fonds en stratifié double face 8 mm, crémaillères aluminium encastrés.

Etagères réglables en aggloméré stratifié double face 19 mm, chant avant avec T aluminium encastré.

**VITRAGES :** Nos modèles Contemporains peuvent être équipés facilement et séparément grâce au brevet ATX, de portes coulissantes, en verre ou en plexiglas bronzé de 6 mm d'épaisseur. Ces glaces coulissent dans des traverses spéciales et peuvent être placées à n'importe quel endroit de votre bibliothèque. Le système complet (2 glaces, 2 traverses) est livré en supplément des meubles.

**superposition et juxtaposition par simple pose**

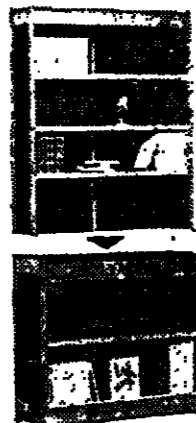

**MEUBLES A SUPERPOSER**  
 3 largeurs : 64, 78 et 94 cm.  
 2 profondeurs : 25 et 35 cm.  
 3 hauteurs :  
 83 cm avec 3 rayons (2 étagères),  
 115 cm avec 4 rayons (3 étagères),  
 160 cm avec 5 rayons (4 étagères).  
 Pour 6 rayons, se reporter à la hauteur des PA/25 indiquées dans notre catalogue.  
 Si vous posez ces meubles sur un meuble de grande profondeur dont la hauteur est de 85 cm, vous obtenez :  
 meuble de base 85 cm  
 + 3 rayons 83 cm = 168 cm  
 meuble de base 85 cm  
 + 4 rayons 115 cm = 200 cm  
 meuble de base 85 cm  
 + 5 rayons 160 cm = 245 cm  
 Nota. Les éléments en superposition (0,25 haut ou 0,35 bas de profondeur) peuvent être transformés, avec les pièces qui sont fournies, en même temps, en meubles indépendants, et se poser à même le sol.

**MEUBLE DE BASE :**  
 1 hauteur : 85 cm,  
 3 largeurs : 64, 78 et 94 cm,  
 2 profondeurs : 35 et 45 cm.

**juxtaposables par simple pose.**



Modèles non vitrés réalisés en profil aluminium anodisé brossé ATX et en stratifié blanc ou noir.  
 3 largeurs : 64, 78 et 94 cm,  
 2 hauteurs : 200 et 245 cm,  
 2 profondeurs : 35/25 et 45/35 cm.  
 Contenance : de 100 à 220 vol. environ.

3 largeurs : 64 - 78 et 94 cm.  
 5 hauteurs : 83 - 115 - 160 - 200 et 245 cm.  
 3 profondeurs : 25 - 35 et 45 cm.  
 Contenance : de 100 à 220 volumes environ.

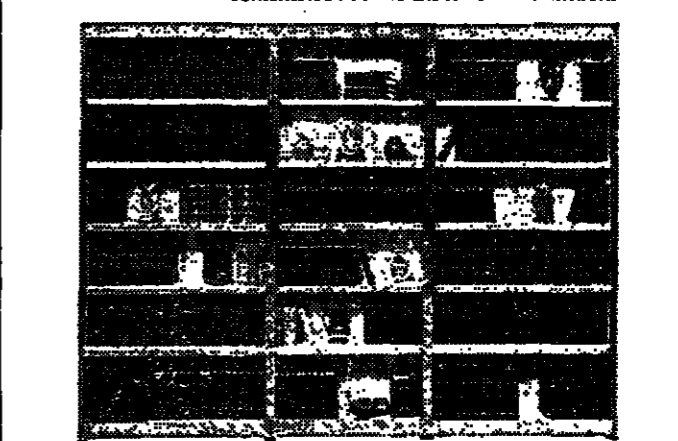

**juxtaposition de modèles contemporains**

Ensemble obtenu par la juxtaposition de 2 modèles de 94 cm de large avec 1 modèle de 78 cm de large. Hauteur de l'ensemble 200 cm - Profondeur hors tout : 25 cm - Largeur hors tout : 266 cm - Contenance : 400 volumes divers.

**Installez-vous FACILEMENT, ULTRA-RAPIDEMENT vous-même**  
 à des **PRIX IMBATTABLES!**

**Visitez nos Expositions Vente**  
 OUVERTES MEME LE SAMEDI

**FRANCE :**  
 Amiens, 3, r. des Chaudronniers, tél. 91.97.15 - Bordeaux, 10, r. Buffard, tél. 44.38.42 - Clamart-Ferrant, 22, r. G. Clemenceau, tél. 93.97.06 - Grenoble, 59, r. St-Laurent, tél. 42.55.75 - Lille, 88, r. Esquermois, tél. 55.28.37 - Limoges, 57, r. Jules Klotz, tél. 72.15.42 - Lyon, 51, r. de la République, tél. 29.35.51 - Marseille, 109, r. Paradis, tél. 37.60.54 - Montpellier, 8, r. Sarane, tél. 58.19.32 - Nantes, 15, r. Gambetta, tél. 74.53.35 - Nice, 8, r. de la Boucherie (Vieux-Nice), tél. 80.14.89 - Rennes, 18, quai E.-Zola (pr. du Musée), tél. 33.25.77 - Strasbourg, 11, av. Gal-de-Gaulle (Epiplatot), tél. 61.02.44 - Toulouse, 24, quai de la Doune, tél. 21.03.71 - Tours, 5, r. N.-Berthouze (près des Halles), tél. 61.03.28

ouvert tous les jours, même le samedi - fermé le lundi - fermé le mardi matin  
**ETRANGER :**  
 BELGIQUE : Bruxelles 1000, 54, r. du Midi - Liège 4000, 47, bd d'Arroy - Auvray 2200, Mechebaertsweg, 16 - SUISSE : Genève 1201, Savoie S.A., 17, bd Héribert 3, tél. (22) 35.10.21 - PARIS 646 - Bassin 1466 S.A., New & Gravimontweg, 33.

**BON** à découper ou à recopier et à retourner à : LA MAISON DES BIBLIOTHEQUES 75680 PARIS CEDEX 14

MO67  
 Veuillez m'adresser sans engagement votre CATALOGUE BIBLIOTHEQUES VITREES ou non contenant tous détails, hauteur, largeur, profondeur, bois, contenance, prix, demande de devis, etc.  
 M \_\_\_\_\_  
 Rue \_\_\_\_\_  
 Code postal \_\_\_\_\_ Ville \_\_\_\_\_

ou par téléphone **320.73.33**  
 24 heures sur 24

**LA MAISON DES BIBLIOTHEQUES**  
 61, rue Froidevaux - Paris 14<sup>e</sup>

Magasin ouvert le lundi de 14 h à 19 h et les autres jours même le samedi de 9 h à 19 h sans interruption.  
 Métro : Denfert-Rochereau - Gaîté - Edgar Quinet - Autobus : 28-38-58-68. A.T.P. au capital de 642.360 F

**EXPEDITION RAPIDE ET FRANCO**  
 dans toute la France  
**FACULTE DE RETOUR**

صكنا من الأهل

صحة من الأصل

SCIENCE

Le Monde

société

UNE PROPOSITION DE LOI COMMUNISTE POUR COMBATTRE LE SEXISME DANS LES LIVRES SCOLAIRES

Le groupe communiste de l'Assemblée nationale vient de déposer une proposition de loi destinée à combattre le sexisme dans les manuels scolaires de l'école élémentaire.

LE STRESS, NOUVEAU FLEAU DES TRAVAILLEURS MANUELS

Le stress était le thème central du congrès mondial qui vient de tenir à Genève la Fédération internationale de la chimie, de l'énergie et des industries diverses (ICIF), soit près de six millions de salariés.

ÉDUCATION

L'inspection d'académie déconseille vivement un spectacle pour les enfants des écoles

Amiens. — Le spectacle habituellement préparé par la compagnie Jean-Marc Bonillo à l'occasion des fêtes de Noël et offert par la municipalité aux enfants des écoles primaires d'Amiens, a été vivement déconseillé, cette année, par l'inspection d'académie.

De notre correspondant

Amiens. — Le spectacle habituellement préparé par la compagnie Jean-Marc Bonillo à l'occasion des fêtes de Noël et offert par la municipalité aux enfants des écoles primaires d'Amiens, a été vivement déconseillé, cette année, par l'inspection d'académie.

Après avoir mis en scène l'an dernier le Village sans mémoire, qui évoquait l'histoire d'Amiens, la compagnie s'est, cette fois, beaucoup plus nettement engagée avec l'évangile des sans-culottes, sur le thème de la Révolution, et sa transposition à notre époque.

L'HEURE C'EST L'HEURE

Chaque matin, on accompagne Emilie, cinq ans, à l'école maternelle du boulevard Pérala, à Paris (17<sup>e</sup>). Sa maman travaille à 9 h. et n'a que le temps de laisser la petite fille devant la porte de l'école, ouverte à 8 h. 30.

MÉDECINE

Étudiants et enseignants en chirurgie dentaire se plaignent d'être totalement marginalisés

Les grèves des assistants et de nombreux étudiants de la faculté de Montrouge (Paris-VI), et, jusqu'au vendredi 8 décembre, celle de tous les étudiants de Garancière (Paris-VII), posent, au-delà de revendications catégorielles, la nécessité d'une refonte des études de chirurgie dentaire, désormais à l'ordre du jour.

Du veilleur de nuit au commerçant...

L'un est veilleur de nuit, l'autre fait un peu de commerce, le troisième donne des cours de physique. Tous sont des étudiants en chirurgie dentaire et astreints à ce titre à quarante heures de présence hebdomadaire.

DES ADHÉRENTS DE L'UNEF PROTESTENT CONTRE LEUR « EXCLUSION »

Le congrès de l'UNEF (proche des communistes) vient d'être reporté parce que, d'après les dirigeants de l'organisation, la date initialement prévue du 16 janvier — coïncidant avec les élections aux CROUS (Centres régionaux des œuvres universitaires et scolaires) — était trop proche.

RELIGION

JEAN PAUL II A NOMMÉ LE NOUVEAU PATRIARCHE DE VENISE

Cité du Vatican (A.F.P.). — Jean Paul II a nommé récemment le nouveau patriarche de Venise. Le successeur au siège archiepiscopal qui fut celui de saint Pie X, de Jean XXIII et de Jean Paul I<sup>er</sup> est Mgr Marco Cè, âgé de cinquante-trois ans.

Mgr PHILARÈTE NOUVEL EXARQUE DE L'ÉGLISE D'EUROPE OCCIDENTALE DÉPENDANT DU PATRIARCAT DE MOSCOU

Le synode de l'Église orthodoxe russe a désigné Mgr Philarète, jusqu'à présent métropolitite de Minsk et de Biélorussie, à l'exarcat de l'Église d'Europe occidentale, qui dépend du patriarcat de Moscou.

Un encadrement insuffisant

De plus, les malades se font souvent rares dans les centres de soins de l'Assistance publique qui ne leur assure aucune publicité dans le petit guide qu'elle vient d'éditer pour informer les Parisiens de ses activités.

L'Académie a décerné ses prix annuels

Lors de sa séance du mardi 12 décembre, l'Académie de médecine a décerné ses prix annuels et notamment : le prix Bouchet-Renaud à Mme Jeanne-Yvonne Ouillet, de Neuilly-sur-Seine, pour récompenser son dévouement aux sciences médicales.

CONNAISSANCE DES LANGUES DU MONDE

anglais, allemand et espagnol, italien, japonais, occitan, portugais et russe.

L'ÉCOLE INTERNATIONALE EUROPÉENNE DE PARIS (I.E.P.) a accueilli en septembre 1978 400 élèves de 28 nationalités différentes!

Cet établissement d'enseignement à vocation internationale géré par la Fondation Scolaire et Culturelle, agréé par l'Office du Baccalauréat International, est ouvert aux élèves du jardin d'enfants à la terminale.

STAGES DE FORMATION PERMANENTE

Organisés par le DEPT Sciences de l'Éducation : GROUPE BALINI (120 h) A l'intention des praticiens de la relation d'écoute.

FAX

École Supérieure Privée de Technologie NOUVELLE SESSION - 4, rue d'Amsterdam (9<sup>e</sup>) Tél. : 874-95-69

ISTH

Depuis 1953 INSTITUT PRIVÉ DES SCIENCES ET TECHNIQUES ROMAINES CONCOURS D'ENTRÉE DIRECTE À H.E.C. 2 ANNÉES

OUVERT tous les JOURS sans interruption de 10 à 20 h même le DIMANCHE au PALAIS DES CONGRÈS

Porte Maillot - Niveau -01 EXPOSITION PERMANENTE DES PLUS GRANDES MARQUES D'ORGUES, DE PIANOS, SYNTHÉTISSEURS, GUITARES, BATTERIES.



MÉDECINE

docteurs et enseignants en chirurgie des... ne plaigment d'être totalement marginaux...

Enfant du siècle des lumières... Joseph-Louis Gay-Lussac est né il y a juste deux siècles, le 6 décembre 1778, à Saint-Léonard-de-Noblat, près de Limoges.

De veilleur de nuit au commerce

Gay-Lussac fut à la croisée des chemins. Comme l'a souligné Pierre Algrain, secrétaire d'Etat à la recherche, en ouvrant, lundi 11 décembre, à l'Ecole polytechnique, un colloque de trois jours consacré à la vie d'avant, il fut capable de dominer la quasi-totalité des sciences de son époque.

Des méthodes d'analyse

Comme devait le souligner M. Crosland, Gay-Lussac ne fut pas un grand différenciateur entre recherche pure et appliquée ; découvreur de plusieurs lois fondamentales, dont certaines portent son nom, il fut aussi, et c'est ce qui nous appelle aujourd'hui la « recherche industrielle » : il mit ainsi au point plusieurs méthodes d'analyse (des métaux, de la chlorométrie, l'acrométrie) dont certaines sont encore en usage.

Un programme d'action pour l'océanologie

M. André Giraud, ministre de l'Industrie, et M. Pierre Algrain, secrétaire d'Etat à la recherche, viennent de demander à M. Gérard Piketty, président-directeur général du Centre national pour l'exploitation des océans (CNEXO), d'établir, pour la fin du mois de mars ou le début du mois d'avril 1979, un « programme d'action à moyen terme dans le domaine de l'océanologie ».

L'Académie a...

M. Piketty veut améliorer l'image et le rôle du CNEXO dans la coordination. D'autant plus que ce programme d'action le CNEXO entendait consulter les autres organismes concernés par l'océan. Depuis dix ans, le CNEXO s'est très souvent entendu reprocher de ne pas remplir le rôle de coordinateur pour lequel il avait été créé.

SCIENCES

LE BICENTENAIRE DE LA NAISSANCE DE GAY-LUSSAC

Le premier scientifique professionnel

Enfant du siècle des lumières... Joseph-Louis Gay-Lussac est né il y a juste deux siècles, le 6 décembre 1778, à Saint-Léonard-de-Noblat, près de Limoges.

Gay-Lussac fut à la croisée des chemins. Comme l'a souligné Pierre Algrain, secrétaire d'Etat à la recherche, en ouvrant, lundi 11 décembre, à l'Ecole polytechnique, un colloque de trois jours consacré à la vie d'avant, il fut capable de dominer la quasi-totalité des sciences de son époque.

UN CONSEIL SUPÉRIEUR DE LA RECHERCHE EST MIS EN PLACE

Mme Alice Samier-Selté, ministre des universités, a présidé samedi 9 décembre, la mise en place du conseil supérieur de la recherche auprès de l'université René-Descartes (Paris-V). Cette instance de réflexion, formée de personnalités scientifiques et notamment de tous les docteurs honoris causa de l'université, doit, selon M. M. D. Diarce, son président, « promouvoir la recherche dans l'université René-Descartes ».

Dans un article intitulé « Face à face : médecins malades », publié par le numéro de février de ce magazine, des « notes » de l'économiste M. D. Diarce, son président, « promouvoir la recherche dans l'université René-Descartes ».

Un rapport de l'inspection générale de l'administration

10000 gardiens sont détournés des tâches de sécurité

(Suite de la première page.) Il existe ainsi « une catégorie de détachements parfaitement injustifiée. Elle englobe tous les fonctionnaires « mis à la disposition » d'autorités, de personnes physiques ou morales, de collectivités, de la police nationale ».

Cuisiniers, bricoleurs, huissiers

La situation n'est pas meilleure dans les polices urbaines de province. L'I.G.A. s'est livrée à un sondage détaillé dans une trentaine de circonscriptions de tailles diverses, de Mende (12000 habitants) à Lyon (1 million). Les détachements y oscillent de 10 % (Volron) à plus de 26 % (Juvisy) des effectifs. Marseille compte le plus grand nombre de détachés (460 sur 2847). Pour l'ensemble des circonscriptions considérées, on compte 1701 détachés sur 9895 fonctionnaires, soit 17,65 %. Et les ventilations par postes font apparaître que les deux tiers de ces

Evelyne Barge et trois plasticiens devant les assises de Paris

« A quoi ça sert de poser des bombes ? »

La marginalité se porte mal devant une cour d'assises. Jean-François Gaillac, Jean-Louis Lascoux, Bernard Mumber et Evelyne Barge ont fait l'objet d'un procès, lundi 11 et mardi 12 décembre, devant celle de Paris. Accusés d'avoir commis deux attentats — ou d'en être complices dans le cas d'Evelyne Barge — en mai 1976, contre le commissariat du quartier Necker et une succursale de la banque Rothschild (Le Monde du 13 décembre), la cour s'est longuement penchée sur leur vie « d'ans », sans visiblement en rien comprendre.

M. André Gresse, qui préside les débats, a ainsi égrené plusieurs fois une liste non exhaustive des organisations d'extrême gauche — O.C.L., U.T.O.L., F.É.F., O.C.P., etc. — « estimant qu'aucune d'entre elles n'aîdât les accusés. Il a évoqué le « pluriformisme politique en France » et regretté que les trois accusés n'aient pas songé à recourir aux moyens d'expression audiovisuels. La télévision, par exemple, ne leur aurait pas permis de souffler ainsi, mardi 12 décembre, d'instant en instant, comme un vent absurde sur la cour d'assises de Paris.

LE DIRECTEUR DE « QUE CHOISIR » EST CONDAMNÉ POUR AVOIR DIFFAMÉ UN MÉDECIN

Pour diffamation envers le docteur Albert Cohen, M. Jean-François Gaillac, directeur de « Que Choisir » (organe de l'Union fédérale des consommateurs) a été condamné, le 12 décembre par la 17<sup>e</sup> chambre correctionnelle de Paris, à 500 francs d'amende et 10000 francs de dommages-intérêts.

Le brouillon (mal) corrigé

Voilà un an, en catimini, les ministres de l'Intérieur et de la Justice signaient une « instruction » prévoyant, pour les étrangers en expulsion, une incarcération maximum de sept jours afin que cette expulsion soit réalisée (Le Monde du 28 décembre 1977). L'« instruction » se fondait sur une analyse — hardie — de l'article 120 du code pénal, aux termes duquel les détenus de prison se rendent coupables de détention arbitraire si, en cas d'expulsion ou d'extradition, ils reçoivent un prisonnier « sans ordre provisoire du gouvernement ».

POLICE

UN RAPPORT DE L'INSPECTION GÉNÉRALE DE L'ADMINISTRATION

10000 gardiens sont détournés des tâches de sécurité

détachements sont injustifiés. L'exemple le plus impressionnant est celui de 110 policiers en tenue, 28 détachés, dont 24 « injustement » (soit 21,81 %).

Au total, donc, 5560 emplois non justifiés sont occupés par des policiers en tenue dans les polices urbaines, dont 1000 rien que dans les services de sûreté, qui devraient logiquement — et parfois juridiquement — revenir à des inspecteurs ou à des enquêteurs.

La préfecture de police de Paris ne détache ses fonctionnaires qu'avec une plus grande parcimonie. On estime, en effet, que 311 policiers en tenue sur 14000 font l'objet de détachements non justifiés. Il faut certainement voir dans ce « sens de l'économie », la conséquence d'un manque réel de personnel pour la sécurité, de plus en plus inquiétant. C'est ainsi que dans le dix-huitième arrondissement, 492 hommes sur 510 (96,48 %) sont effectivement employés sur la voie publique et que, malgré cela, « il faut souvent choisir entre les missions ». « On est sur le fil du rasoir », déclare le commissaire du lieu aux responsables de ce poste.

JUSTICE

AU CONSEIL D'ÉTAT

L'utilisation de faux papiers peut justifier dans certains cas l'expulsion d'un étranger

Dans quelles conditions l'utilisation de faux papiers pour entrer ou séjourner en France peut-elle justifier une décision d'expulsion d'un étranger ? Telle était la question posée au Conseil d'Etat par deux requêtes émanant, l'une, du ministre de l'Intérieur et tendant à la confirmation de son arrêté expulsant M. Benouart pour avoir utilisé de faux documents pour entrer et séjourner en France, l'autre, de M. El Kamouchi et tendant à ce qu'il soit admis à l'exécution de l'arrêté d'expulsion pris à son encontre pour le même motif.

Par deux décisions en date du 8 décembre, rendues sur le rapport de M. Stirn et sur les conclusions de Mme Hagelstein, le Conseil d'Etat a apporté à cette question, qui revêt à l'heure actuelle une grande importance pratique, une réponse nuancée. On sait que les dispositions qui régissent l'expulsion des étrangers sont celles de l'article 23 de l'ordonnance du 2 novembre 1945 relative aux conditions d'entrée et de séjour en France des étrangers, aux termes duquel : « L'expulsion peut être prononcée par arrêté du ministre de l'Intérieur sur la présentation de faux papiers ou sur la production de faux documents ».

Aussi bien le Conseil d'Etat a-t-il adopté, dans les deux affaires qui lui étaient soumises, des solutions différentes. Dans le cas de M. Benouart, qui s'était simplement procuré en Algérie un faux certificat de résidence pour pouvoir pénétrer en France, le Conseil d'Etat a estimé, compte tenu de l'ensemble du comportement de l'intéressé, que le ministre de l'Intérieur avait commis, en l'expulsant, une erreur manifeste d'appréciation. En revanche, dans le cas de M. El Kamouchi, qui avait utilisé de faux papiers pour entrer et séjourner en France et avait obtenu par l'intermédiaire d'un secrétaire de mairie un faux titre de séjour, le Conseil d'Etat a estimé qu'aucun des moyens invoqués par l'intéressé n'était de nature, en l'état de l'instruction, à justifier l'annulation de l'arrêté prononçant son expulsion et à rejeter sa requête tendant à ce qu'il soit admis à l'exécution de cet arrêté.

Le brouillon (mal) corrigé

Voilà un an, en catimini, les ministres de l'Intérieur et de la Justice signaient une « instruction » prévoyant, pour les étrangers en expulsion, une incarcération maximum de sept jours afin que cette expulsion soit réalisée (Le Monde du 28 décembre 1977). L'« instruction » se fondait sur une analyse — hardie — de l'article 120 du code pénal, aux termes duquel les détenus de prison se rendent coupables de détention arbitraire si, en cas d'expulsion ou d'extradition, ils reçoivent un prisonnier « sans ordre provisoire du gouvernement ».

POLICE

UN RAPPORT DE L'INSPECTION GÉNÉRALE DE L'ADMINISTRATION

10000 gardiens sont détournés des tâches de sécurité

détachements sont injustifiés. L'exemple le plus impressionnant est celui de 110 policiers en tenue, 28 détachés, dont 24 « injustement » (soit 21,81 %).

Au total, donc, 5560 emplois non justifiés sont occupés par des policiers en tenue dans les polices urbaines, dont 1000 rien que dans les services de sûreté, qui devraient logiquement — et parfois juridiquement — revenir à des inspecteurs ou à des enquêteurs.

La préfecture de police de Paris ne détache ses fonctionnaires qu'avec une plus grande parcimonie. On estime, en effet, que 311 policiers en tenue sur 14000 font l'objet de détachements non justifiés. Il faut certainement voir dans ce « sens de l'économie », la conséquence d'un manque réel de personnel pour la sécurité, de plus en plus inquiétant. C'est ainsi que dans le dix-huitième arrondissement, 492 hommes sur 510 (96,48 %) sont effectivement employés sur la voie publique et que, malgré cela, « il faut souvent choisir entre les missions ». « On est sur le fil du rasoir », déclare le commissaire du lieu aux responsables de ce poste.

صكزامن الأصل

Le Monde

A CRÉTEIL

Quarante jours de détention provisoire pour un adolescent de seize ans et demi arrêté pour avoir rançonné deux jeunes garçons

Le 28 octobre dernier, la police arrête, à Créteil (Val-de-Marne), un adolescent âgé de seize ans et demi, André D., soupçonné d'avoir dans un terrain vague, rançonné deux garçons âgés de douze et treize ans, auxquels il a extorqué... 1,80 franc.

Grumbach, ayant été repoussé par le magistrat — il sera dirigé, vendredi 8 décembre, sur un foyer du Val-de-Marne agréé par l'éducation surveillée.

C'est donc bien tardivement que la chambre d'accusation de la cour d'appel de Paris avait, lundi 11 décembre, à sa prononcer sur les appels formés à la fois par la défense d'André D... et par le procureur général de la cour d'appel de Paris contre les ordonnances

de maintien en détention du juge d'instruction. Dans un communiqué, le 5 décembre, le procureur général de Paris, M. Paul-André Sadon, avait précisé que le mineur était détenu — non pour avoir volé 1,80 franc, mais pour avoir rançonné, avec violence et menaces, des jeunes enfants de douze et treize ans. En dépit de la gravité de tels faits qui tendent à se multiplier et contribuent ainsi à aggraver l'insécurité dans certaines villes de banlieue, le

procureur général annonçait qu'il relevait appel de l'ordonnance du juge d'instruction. Au ministère de la justice, on observe que la décision du juge d'instruction n'était pas anormale au regard des textes. Le jeune homme étant âgé de plus de seize ans, son cas ne relevait pas, a-t-on expliqué, de la récente circulaire du garde des sceaux recommandant aux magistrats d'éviter la prison préventive aux mineurs de moins de seize ans (Le Monde - du 19-20 novembre).

L'argent du goûter...

Le nouveau Créteil : un univers minéral. Une ville qui n'en finit pas de s'achever. Des immeubles côtoient des terrains vagues qui attendent encore des constructions nouvelles.

Soleil, le centre commercial régional, on « fauche » si l'on peut, n'importe quoi, même l'inutile. Si l'on n'a pas les moyens et qu'on n'ose pas voler, alors on prélève sa dime auprès des plus jeunes. C'est un peu d'argent que l'on demande à un enfant qui va faire les courses pour le laisser passer, un autre qu'on guette à la sortie de l'école et qu'on entraîne dans un lieu isolé pour lui faire les poches. Les sommes prises à l'élève dépassent rarement 10 francs, l'argent du goûter, du pain au chocolat ou du paquet de bonbons. Racket ? Le mot est certainement exagéré, mais le développement de cette pratique inquiète, et pas seulement à Créteil. Les sommes sont faibles et les victimes aussi, alors, devant le peu de risques encourus, ce genre de méfaits se généralise : « C'est devenu la pluie, ici », confie un policier. — F. G.

Libres opinions

Une réforme peut en cacher une autre

par JEAN-PIERRE ROSENZWEIG (\*)

RENONCER à la prison pour les moins de seize ans : un acte de lucidité politique qui peut paradoxalement annoncer pour l'éducation surveillée une régression sismique. Le ministre de la justice vient d'annoncer une initiative intéressante et importante dans l'application du droit pénal des mineurs. Ce faisant, il a une nouvelle fois adopté les analyses de ceux qui sont parfois taxés d'être les contestataires systématiques de la justice. La prison est un pourrissoir, l'école du crime, on le savait depuis longtemps. M. Peyrefitte reconnaît surtout que les juges violent constamment la loi, en l'espèce l'ordonnance du 2 février 1945, qui recommande de ne recourir qu'exceptionnellement à la détention pour les jeunes et de privilégier les mesures éducatives. Seuls les mauvais esprits s'étonneront de voir les juges hier encore taxés de laxisme, aujourd'hui critiqués pour leur manie répressive ! Il est vrai que, toutes proportions gardées, il n'y a jamais eu autant de jeunes en prison. Quel échec ! Qui plus est, la détention se voit souvent surdotée de vertus éducatives majeures. La réalité est tout autre.

des jeunes par un rôle de gardiennage derrière de hauts murs, alors que l'histoire des trente dernières années a consisté à faire tomber les barreaux et ouvrir les grilles des anciennes maisons de correction, un coup fatal serait porté à l'ordonnance de 1945. Le risque est sérieux dans l'actuel contexte politique, alors que le gouvernement demande déjà au Parlement de faire effectuer « deux pas en arrière » au régime pénitentiaire. Ici, il s'agit d'un demi-tour. Ainsi, s'il convient d'approuver l'initiative de supprimer la prison pour les mineurs de seize ans, c'est à la condition expresse de s'opposer demain à la tentation de créer des centres éducatifs de sécurité. Il est possible de répondre autrement au problème posé par la délinquance des plus jeunes. Il convient d'abord que les pouvoirs publics jouent leur rôle véritable auprès de l'opinion et cessent de distiller le chaud et le froid. La délinquance juvénile est un phénomène qui peut être expliqué objectivement à nos concitoyens. Elle doit être ramenée à ses justes proportions quantitatives et qualitatives. Ainsi, pour cette catégorie d'âge, la délinquance violente contre les personnes est infinitésimale. Compréhension sinon tolérance — ce qui ne signifie pas démission — peuvent se substituer à la peur. Un programme de gouvernement en soi ! Les excès récents de la défense, présentés comme légitime, montrent qu'il est temps. Il faut encore que l'ensemble des administrations, de l'éducation nationale au ministère de l'intérieur, assument leurs responsabilités et jouent le jeu. Rejetés de l'école, trop jeunes pour travailler, parfois sans papiers administratifs réguliers, les jeunes dits à problèmes ont encore moins d'espoir que les autres. L'éducation surveillée porte, certes, sa part de responsabilité dans la faillite relative de l'ordonnance de 1945. Il est vrai que l'on a trop attendu d'elle alors que le problème la dépasse largement et que, de plus, on ne lui a pas toujours donné les moyens nécessaires à son action. Ses effectifs sont limités, ses crédits ridicules. Sait-on que les éducateurs du ministère de la justice sont quasiment contraints, depuis septembre dernier et jusqu'en 1979, d'effectuer leurs déplacements professionnels sur leurs propres deniers ? Mais l'éducation surveillée n'a-t-elle pas été pour partie victime de son évolution dans ces dernières années ? Aménagée depuis 1958 à intervenir non seulement pour les délinquants, mais encore pour les jeunes en danger qui pourraient être les délinquants de demain, n'a-t-elle pas été conduite à négliger les délinquants d'aujourd'hui ? Beaucoup de jeunes sont rejetés par leur famille et les foyers de l'enfance, il faut parfois leur éviter l'hôpital psychiatrique. Ces interventions de l'éducation surveillée ne doivent pas être négligées, mais trop de délinquants sont laissés pour compte pour trouver accueil... en prison. Cette analyse mériterait certes la nuance et la contradiction. Elle contient pourtant sa part de vérité. L'éducation surveillée, les éducateurs et les juges doivent voir cette réalité et recentrer leur action sur ceux pour qui l'enfermement reste encore la seule perspective offerte. Cette réflexion dans et hors de la justice peut seule permettre de proposer autre chose que les centres éducatifs de sécurité. L'enjeu est de taille pour les jeunes. En attendant un éventuel et souhaitable débat au Parlement, que les juges tiennent compte des recommandations de leur ministre en recourant le moins possible à la prison. Bien sûr, à l'instar des juges de l'application des peines, ils risquent bien un retour de flamme. Mais si les juges n'étaient pas là pour être responsables de tous les maux de la société, il faudrait les inventer !

RAVAGES transports présent dans 32 pays. DIRECTION GENERALE FRANCE 15, RUE DE NANCY 75011 PARIS. TEL. 202.99.69 - TELEX 210551

TERRE CATALANE ouvrage collectif 488 pages 237 photos 20 cartes 46fr. actualité Minéraires en roussillon et arts en catalogue littérature documents mentalités et témoignages dictionnaire une véritable encyclopédie sur les pays catalans! (en français) ÉDITIONS ÉOLE 171 rue Saint-Jacques-Paris

LE MONDE met chaque jour à la disposition de ses lecteurs des rubriques d'annonces immobilières. Vous y trouverez peut-être L'APPARTEMENT que vous recherchez.

LE MONDE met chaque jour à la disposition de ses lecteurs des rubriques d'annonces immobilières. Vous y trouverez peut-être LES BUREAUX que vous recherchez.

Jusqu'au 30 décembre 78, dans tout le magasin

CREDIT GRATUIT\* 9 MOIS

à l'exception des articles marqués d'un point rouge, des services et de l'alimentation, à partir de 1000 F. d'achats, dès acceptation du dossier et après versement comptant légal. Non cumulable avec les escomptes et les autres avantages promotionnels. \*En effet, la totalité des frais de crédit (teg 18,80%) est prise en charge par les Galeries Lafayette et viendra en déduction de la première mensualité appelée par le Cetelem.

Galeries Lafayette

Hausmann - Montparnasse - Belle-Epine

actes cahiers d'action juridique (prix 1000) LES MINEURS - LE DROIT ET LA JUSTICE n° spécial 19/20 - 22 F. encore disponibles n° spécial 29 F. L'EUROPE DE LA RÉPRESSION n° 15/16 - 20 F. PRISONS - LE BLOCAGE n° 18 - 14 F. LE NAUFRAGE DE LA RÉFORME PÉNITENTIAIRE abonnement : numéros 70 F. Le collectif actes a publié : Délinquance organisée, éd. Maspero. Boutiques de droit, éd. solin. 1, rue des Fossés St-Jacques, 75005 Paris.

SERGE FERRATON FERRATON LE FOU L'ASSASSIN 1 vol. 194 p. 24 F. éditions solin 1, rue des Fossés St-Jacques, 75005 Paris Catalogue sur demande



صحة من الأصل

LIVRES

Culture

ÉCHEC DE L'ÉTAT MÉCÈNE

Parce que la culture aujourd'hui, telle que l'État prétend l'administrer, se partage entre un art académique tourné vers le passé et des produits d'évasion fabriqués par l'industrie des loisirs...

pas l'explosion des talents et du savoir. Contre un « parti pris rétro » qui refuse d'entendre les plasticiens de Versailles et ne trouve rien de mieux à offrir qu'un « passéiste » musée du dix-neuvième siècle...

Cinéma

LA TRAVERSÉE DES FANTASMES

François Rey et Bernard Sobel nous offrent en un livre une admirable traduction du texte (commentaire et dialogue) de Eitler, un film d'Allemagne, l'œuvre monumentale de Hans Jürgen Syberberg...

Danse

DEPUIS LE PREMIER RITUEL...

Si l'histoire de la danse faisait partie des disciplines enseignées dans les lycées, le livre que vient de lui consacrer Paul Bourcier pourrait servir d'ouvrage de référence. Ancien responsable au département des affaires culturelles de l'Agence France-Press, l'auteur, « refusant de laisser l'imagination vagabonder allégrement au-delà du document », retrace le développement de l'art chorégraphique en le replaçant dans la perspective de l'évolution politique et sociale de l'Occident.

Arts

UNE HISTOIRE RECOMMANDABLE

L'Histoire de l'art du professeur E. W. Janson, de New-York, passe pour la plus vendue au monde (1 million d'exemplaires). Publiée en 1962 aux États-Unis et en 1970 en France, elle fait l'objet d'une nouvelle édition, augmentée de plusieurs développements, de tableaux synchroniques et de cinquante-six planches en couleurs supplémentaires.

Musique

UN TÉMOIN PASSIONNÉ

Cette histoire est pleine d'histoires, celles que raconte Antoine Golés avec une verve intarissable en neuf cent cinquante-quatre pages bourrées d'injustices et de partis-pris, mais non conformistes, vivantes, très personnelles; on ne s'ennuie pas en compagnie de ce bouillant personnage, surtout au vingtième siècle, qui occupe la moitié du livre, dont Golés a été le témoin, et parfois l'acteur, passionné. Certaines opinions sont renversantes, incompréhensibles; on en rit et on passe, pour tomber ensuite sur dix pages merveilleuses sur un musicien que, par chance, Golés aime; il y en a heureusement beaucoup.

Variétés

TRENTE-TROIS ANS DE CHANSONS

Trente-trois ans de chansons françaises (avec une incursion au Québec et en Belgique) décrits par une « spécialiste » belge, qui a créé à la R.T.B. en 1953 « la Vitrine aux Chansons », qui a fait de la découverte de jeunes talents son métier. On peut dire qu'elle connaît tout, et même si elle n'a pas choisi l'exhaustivité pour cet ouvrage (publié dans une édition de livres d'art, donc de facture imposante), il y a quand même deux cent seize noms à l'index. Un seul grand absent: Bobby Lapointe, que l'auteur estime, mais voit sans ascendance et sans héritiers.

Rock

L'IMAGE DES ROLLING STONES

Les livres qui ont été écrits sur les Rolling Stones ne se comptent plus. Leur image, leur rayonnement, leur musique, l'excentricité exacerbée qui marque leurs actions, l'univers mouvant, fantasque, presque incontrôlable dont ils sont la source, tout cela impose plus qu'un autre groupe comme le sujet idéal pour un livre sur le rock. The Rolling Stones on Tour en est la preuve.

MANDRAGORE INTERNATIONALE 18, r. des Coutures-St-Gervais (9e) TEL: 897-34-30 BELIANA Du 15 au 29 décembre

GALERIE L'ŒIL SEVIGNÉ JEAN PEYROLLE 14, RUE DE SEVIGNE JEAN-MARIE QUENEAU Jusqu'au 13 janvier

GALERIE FERNAND DEPAS 21, rue Mironneville, VIIIe TABLEAUX de MAITRES TABLEAUX pour CADEAUX

Catalogue raisonné PASCIN en préparation par f GUY KROHG Adresse documentation et photo: Galerie ABEL RAMBERT 33, rue de Seine, PARIS (19e) TEL: 329-34-94

MUSÉE DE SAINT-MAUR 5 ter, avenue du Boc, 94210 LA VARENNE - 283-41-42 SALON DES ARTISTES DU VAL-DE-MARNE ÉCOLE DE SAINT-MAUR Jusqu'au 14 janv. à 14 h. à 18 h. dimanche compris (sauf mardi)

LEONOR FINI LES ARTS PLASTIQUES MODERNES — PROSCENIUM PEINTURES DESSINS 41, rue de Seine PARIS 35, rue de Seine 329-50-84 033-82-01

LA DÉCOUVERTE DU CORPS HUMAIN Exposition de KODAK PATHÉ, prolongée Jusqu'au 15 janvier 1979 MUSEE DE L'HOMME - Palais de Chaillot Tous les jours, sauf mardi, de 10 h. à 18 h., et de 10 h. à 20 h. les samedis et dimanches

GAVERNE DES ARTS 60500 CHEANTILLY, T. (4) 457-34-97 Jusqu'au 25 décembre PELTRIAUX Ouv. Samedi et dimanche Fermé Mardi et Mercredi

GALERIE LOUISE LEIRIS 47, rue de Monceau, 75008 PARIS 533-22-95 ELIE LASCAUX peintures, dessins et objets 14 décembre - 27 janvier

GALERIE Bijan Aalam 21, rue de Valenciennes, Paris 339-29-99 POUMEYROL Peintures-Dessins Jusqu'au 14 janvier 1979

GALERIE JEAN DINH VAN 7, rue de la Paix, PARIS BIJOUX CONTEMPORAINS de : Diem PHUNG THI - Antony DONALDSON Andrew GRIMA - Gilles JONEMANN et Jean DINH VAN

GALERIE PAUL FACCHETTI 6, rue des Saints-Pères, Paris (7e) KYUNG-JA SHIM VERNISSAGE LE VENDREDI 15 décembre à partir de 18 heures

GALERIE PAUL FACCHETTI 6, rue des Saints-Pères, Paris (7e) ARTISTES ET OBJETS DE GRÈCE VERNISSAGE LE VENDREDI 15 décembre à partir de 18 heures

GALERIE HENRI BENEZIT 20, rue de Mironneville (8e) - 265-54-56 LA GIRAUDIÈRE PEINTURES Du 29 novembre au 27 décembre

le BALCON des ARTS BALMES - CYNE - RIVIÈRE - LE CLOAREC - VIELFAURE 141, rue Saint-Martin - 278-12-03 - Face Centre Pompidou 11 h. - 19 h. 30 - Nocturnes mercredi

GALERIE KRAUS - 78, fig. Saint-Hippolyte (8e) - 256-69-18 POUR VOS CADEAUX DE NOËL Dessins et gouaches de fleurs du 18e au 19e siècle du 15 au 21 décembre 1978

GALERIE DE LARCOS 9, rue Lhrie, 75005 PARIS - 331-23-84 MARIO TOZZI NOVEMBRE - DÉCEMBRE

SECONDES RENCONTRES INTERNATIONALES D'ART CONTEMPORAIN Corée, Grèce, Syrie, Tunisie, Venezuela Musée du Grand Palais, alle Clemenceau Tous les jours (sauf mardi) de 10 h. à 20 h., mercredi jusqu'à 22 h. JUSQU'AU 29 JANVIER

VISION NOUVELLE 31, rue du Collège, 75008 PARIS - 720-70-49 CARZOU 29 novembre - 31 décembre

GALERIE CLAUDE-BERNARD Exposition des dessins de BALTHUS 5 Décembre 1978 - 27 Janvier 1979 et présentation du livre de Jean Leymarie consacré à BALTHUS Éditions Skira - Diffusion Flammarion 7, rue des Beaux-Arts, 75006 Paris, tél. 326.97.07

JUSQU'AU 31 DÉCEMBRE Tous les jours de 10 heures à 17 heures Ouvert le jour de Noël BRAYER 50 ANS DE PEINTURE MUSÉE POSTALE 34, BOULEVARD DE VAUGIRARD. — PARIS (15e)

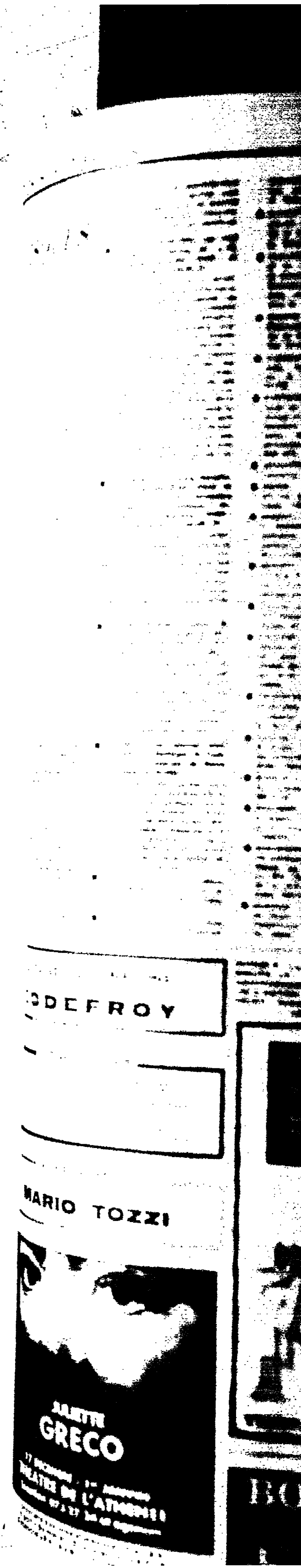





Cinquante ans de cinéma

LA LONGUE MARCHÉ DE JORIS IVENS

IV. — Hommages et projets pour d'autres risques

File du cinéma... Joris Ivens a expliqué comment se rencontre avec Marceline Lorian...

« Les peintres, les musiciens m'ont toujours plus influencé que les cinéastes... »

« Quel homme était-ce Vertov ? »

« Vertov, c'est l'expression orthodoxe du film documentaire, bien plus proche de l'actualité que de la fiction... »

« Avec Vertov, on était loin du réalisme socialiste... »

« Quand j'ai montré la Pluie à Moscou en 1930, les orthodoxes comme Vertov ont critiqué l'esthétisme du film... »

« Vous étiez plus proche de Vertov, qui était un révolutionnaire... »

« Avec Vertov, j'avais un contact formidable, mais c'est toujours resté sur le terrain de la lutte pour un même idéal... »

« J'ai lu quelque part « Joris Ivens a donné un documentaire ses lettres de noblesse... »

« Nous avons parlé de nos différences, mais nous avions aussi les mêmes intérêts... »

« Je l'ai rencontré à New-York en 1936... »

« Et la musique ? »

Les filtres emportés par le vent

« Est-ce que vous rejetez des films muets ? »

« J'y ai pensé, oui, mais c'est dangereux... »

« Le prochain film, vous le ferez avec Marceline Lorian ? »

« Je crois que maintenant chacun de nous doit réaliser un langage commun avec le technicien qui en était chargé... »

« Je n'ai aucune mémoire musicale... »

« Comme je viens de la technique... »

« Il y a cependant un moment où j'ai quitté la caméra... »

« Travailler avec un opérateur, c'est un mariage... »

« Vous n'avez oublié quelque chose ? Sur quel album nous terminent cet entretien ? »

« Nous pourrions montrer par exemple ce que c'est difficile la longueur de la vie... »

« Quand j'ai travaillé avec Chostakovitch... »

« Ce serait dans un film lyrique... »

« Le réalisme lyrique — le romantisme révolutionnaire... »

« Quelle relation avez-vous entretenue avec la caméra dans votre livre... »

« C'est un très mauvais titre... »

« Pour tous renseignements concernant l'ensemble des programmes... »



Dage Vertov et Joris Ivens à Moscou en 1937.

Lettres de noblesse

« Revenons à cette question de la reconstitution... »

« Est-ce que l'authenticité de l'endroit et de l'action est la seule garantie de la vérité... »

« En U.R.S.S., plus tard, on a trop fait de reconstitution... »

« Pour l'électrification de la terre, j'avais été obligé de faire recommencer plusieurs scènes à Bill, le fermier... »

« Mais si on n'a pas une vie politique forte, comment travailler au cinéma... »

« En France, un cinéaste aurait pu se demander pourquoi la gauche a échoué... »

« Souvent, la caméra est une arme, elle attaque... »

« Je parle d'attaque parce que j'ai une fission... »

« Chevelure blanche opulente... »

« La fiction, pour vous, peut donner un supplément de réalité ? »

« Je l'ai vu à New-York, et dans sa maison de Vermont... »

« Pourquoi parlez-vous toujours en termes de lutte, de violence ? »

« Pourquoi parlez-vous toujours en termes de lutte, de violence ? »

« Pourquoi parlez-vous toujours en termes de lutte, de violence ? »

« Pourquoi parlez-vous toujours en termes de lutte, de violence ? »

« A part Vertov et Flaherty, quels sont les documentaristes que vous avez connus et estimés ? »

« Parions de Grierson, que j'ai très bien connu... »

« Vous avez toujours dit que vous étiez un fils du cinéma muet... »

« Quand le son direct, synchronisé, est arrivé... »

« En Bulgarie (en 1947), j'ai essayé de faire parler les gens... »

« En Bulgarie (en 1947), j'ai essayé de faire parler les gens... »

« Ce serait dans un film lyrique... »

« Ce serait dans un film lyrique... »

« Ce serait dans un film lyrique... »

« Ce serait dans un film lyrique... »

« Ce serait dans un film lyrique... »

LE MONDE
Spectacles
Variétés
PARIS
LA CINÉMA
NOËL AU CINÉMA
PALAIS DES CONGRES
Ballet
Kirov de Leningrad
NOËL AU CINÉMA
758.24.11

سكزامن الأصل

Expositions

CENTRE POMPIDOU
Entrée principale, rue Saint-Martin (77-12-33). Informations téléphoniques : 377-11-12.
Sauf mardi, de 12 h. à 22 h.; sam. et dim. de 10 h. à 22 h. Entrée libre le dimanche. Jusqu'au 15 janvier.

LE PAYSAGE EN ITALIE AU XVII<sup>e</sup> SIÈCLE. Dessins du musée du Louvre. Musée du Louvre, Pavillon de Flore, entrée porte Sarajev (30-20-26). Sauf mardi, de 9 h. à 17 h. Entrée : 5 F (gratuite le dimanche). Jusqu'au 15 janvier.

AMC. Paris, au Musée d'art moderne de la Ville de Paris (voir ci-dessus). Jusqu'au 8 janvier.
MA-ESPAGNE/CHINA AU JAPON. Musée des arts décoratifs, 107, rue de Rivoli (30-23-14). Sauf mardi, de 12 h. à 20 h.; dimanche, de 12 h. à 18 h. Jusqu'au 8 janvier.

Richard (31-32-33). Tous les jours, de 10 h. à 18 h. Entrée : 5 F. Jusqu'en février.
L'ESTAMPAGE APOURQUÉ, 1971-1972. Bibliothèque nationale (voir ci-dessus). Entrée : 5 F. Jusqu'au 7 janvier.

FRANÇOIS - VINCENT ESPAILLE (1914-1975). Bibliothèque nationale (voir ci-dessus). Entrée : 4 F. Jusqu'au 29 décembre.

JACK VANARSKY. Galerie La-gloche, 24, rue de Grenelle (222-74-75). Jusqu'au 15 janvier.
HENRI VIRELY. Peintures 1935-1972. Société générale, 21-23, boulevard Saint-Germain (262-04-59). Jusqu'au 29 décembre.

LE PARIS VO / GAUMONT LUMIÈRE VF / GAUMONT RICHELIEU VF / CLICHY PATHÉ VF / MONTPARNASSE 83 VF / GAUMONT CONVENTION VF / GAUMONT GAMBETTA VF / MAYFAIR VO / QUINTETTE VO / ST-MICHEL VO

LE CIEL PEUT ATTENDRE
WARREN BEATTY JULIE CHRISTIE JAMES MASON
CHARLES GRODIN DYAN CANNON BUCK HENRY VINCENT GARDENIA JACK WARDEN
ARGENTEUIL ALPHA / BELLE ÉPINE THAIS / SARCELLES FLANADES / CHAMPIGNY MULTI CINÉ PATHÉ / ÉVRY GAUMONT / VERSAILLES C2L

BOISNO (322-74-80) (D. soir, L.). 20 h. 45. Mat. Dim. 15 h. 30. Zouk.

CHAPPELAIN DES HALLES (232-50-30) (D.). 20 h. 30. La Chèvre imaginaire. — Petite salle (D. soir, L.). 20 h. 30. Mat. Dim. 15 h. 30. Les Français chassés.

COMÉDIE DES CHAMPS-ÉLYSÉES (232-02-15) (D. soir, L.). 20 h. 45. Mat. Dim. 15 h. 30. 20 h. 30. Guy Bedos.

GAYE-MONTPARNASSE (322-18-18) (D. soir, L.). 20 h. 45. Mat. Dim. 15 h. 30. J. Villard.

GYMNASE (77-15-15) (Mat. D. soir, L.). 20 h. 45. Mat. Dim. 15 h. 30. LUCRÈSIE (194-57-54). 20 h. 30. Jusqu'au 14. A. Miranet; à partir du 15 : Clive (14 h. 15 h. 20 h. 30).

OLYMPIA (142-35-00) (D., L.). 21 h. : Joe Dassin. Les 17, 18, 21 h. 30 : Les Américains (D., L.). 18 h. 30 : Les Bolshois.

ATHEENES (73-27-24), à partir du 17 h. 30. Mat. Dim. 15 h. 30. SOFFEL-BEAUPONT (371-61-57) (D., L.). 20 h. 30. 20 h. 30. 14 h. 30. Mat. Dim. 15 h. 30. Confrontation sur place.

THEATRE DES CHAMPS-ÉLYSÉES (232-44-30). Les 10, 15, 16, 17, 18, 19, 20 h. 30; le 17, à 15 h. : Bras-til croissant.

THEATRE DE DIX-HEURES (306-07-40) (D.). 22 h. : France Lea. THEATRE 341 (374-56-54) (D., L.). 21 h. : Lucid Cavan (à partir du 16).

THEATRE DE PARIS (206-00-30). 20 h. 30. Mat. Dim. 15 h. 30. Harmon années 30.

RODOR (262-20-30). J. V. G. 20 h. 30. Mat. Dim. 15 h. 30. 14 h. 30 : Le Pays du soufre.

CAVEAU DE LA RÉPUBLIQUE (216-44-50). 20 h. 30. Mat. Dim. 15 h. 30. Si vous l'éprouvez.

DEUX ANS (306-15-20) (Mat.). 22 h. Mat. Dim. 15 h. 30 : A.-M. Corrière, M. Horgues.

Le mime
THEATRE DE LA PORCE SAINT-MARTIN (391-37-53) (D. soir, L.). 20 h. 30. Mat. Dim. 15 h. 30. 20 h. 30. Mat. Dim. 15 h. 30. Marcel Marceau.

ALBI LIBRE (322-70-78). J. V. G. 18 h. 30 : Faustino Lima.

La danse
PALAIS DES CONGRES (78-34-11) Ballet Théâtre d'Opéra de Léonard de 18, à 20 h. 30; le 17, à 16 h. 30; Clivio; les 13, 14, à 20 h. 30; deuxième acte du Lac des Cygnes; les Sylphides; Paquita; le 15, 20 h. 30 : Notre-Dame de Paris.

Jazz, soul, rock, folk
STADIUM (332-11-00). Bar Totem, 21 h. les 13, 14 : Doug Hammond Trio; le 15 : Américaine Jazz Band; le 19 : François Couturier quartet.

THEATRE D'ARTS 14, 20 h. 30 : Alan Stivel, Marc Robins, Bon-souki et Cie; le 16, 20 h. 30 : Yécho du Bayon, Roger Masou, Michel Donnat.

SHOW-CHAUD (322-33-40) : 19 h. : Henry Eyre; 21 h. : Raphaël Faye Trio.

BATACLAN, le 13, 19 h. 30 : Père Urb.

PALAC, les 13, 14, 24 h. : Sylvester; le 17, 23 h. : Sokoto.

CHATELAIN DES LOUVOIS (232-63-11) (D.). 20 h. : Lanthier All-sou; 20 h. 30 : Free improvising music et women; le 15, 20 h. 30 : Onhe Libre (Jusqu'au 16).

OCTAVE, le 15, 20 h. : Caravelon.

CAVEAU DE LA HUCHETTE, 21 h. 30 : Maxine Sauri Jazz Fusion.

CHATELAIN (L.) 21 h. : Claude Gouss-et Quintet; midi : Claude Gouss-et Quintet (D., L.). 22 h. : Les Caracini, Marc Fosset.

LE PATIO-BERGERIE, 22 h. : Joe Newmann.

FETIT FORUM DES HALLES, le 15, 22 h. : Dominique Guindon Energy; Jacques Thollot Sextet; le 16, 22 h. : Khan Jamal trio, Noah Howard quartet; le 17, 21 h. : Archie Shepp quartet, Joe Lee Wil-son.

TROGLODYTE (D., L.) 20 h. : Groupe Nadaral.

Handwritten note: 10/15/80



Théâtres

Les jours de relâche sont indiqués entre parenthèses.

Les salles subventionnées

OPERA (752-57-58) : les 15, 14 et 13 à 19 h. 30 : Ballets Kenneth Mac Millan... SALLE FAVART (745-59-59) : les 14, 15 et 16 à 19 h. 30 : Ensemble Ars Nova...

Les salles municipales

CHATILLON (233-40-00) (D. L.) : les 15, 14 et 13 à 19 h. 30 : Espace de Noël... CENTRE CULTUREL DU MARAIS (757-88-53) : les 14, 15 et 16 à 19 h. 30 : Musique traditionnelle rouennaise.

Les théâtres de Paris

AIRIE LIBRE (232-78-78) (D. L.) : les 15, 14 et 13 à 19 h. 30 : Sidé-Océ; mardi, 17 h. : Marc Notéda... COMEDIE CAUMARTIN (757-43-41) (J.) : 21 h. 15, mat. dim., 15 h. 10 : Les Femmes de bonne humeur.

Les cafés-théâtres

AU BEC FIN (236-33-35) (D.) : les 15, 14 et 13 à 19 h. 30 : Chris et Laure; 21 h. 45 : Spectacle Privé... THEATRE FONTAINE (757-51-75) (D.) : les 15, 14 et 13 à 19 h. 30 : Les 3 Jeanne.

COUR DES MIRACLES (548-55-50)

(D.) 20 h. 30 : M. Bernard (dérrière le 16); 21 h. : Le Gros César... DIX HEURES (688-07-48) (D.) : les 15, 14 et 13 à 19 h. 30 : Romeo et Géorgette.

Dans la région parisienne

ARGENTUIL, Basquille, le 15, à 20 h. 45 : O. Pierre (d'Aquin)... BOULOGNE, T.R.B., les 14, 15, 16, 17, 18 h. : Ma-Danse rituel.

LA COURNEUVE, C.C. J. Houdevin

le 15, 20 h. 45 : Orchestre Verdi; le 16, 20 h. 45 : Orchestre Symphonique du G.N.E. d'Auber... CRETEIL, Maison pour tous, le 15, 21 h. : Yvan Danov; Gymnase Allouard, le 15, 21 h. : Bernard Lavilliers.

RIS-ORANGIS, M.J.C., le 15, 21 h.

: Le concert en trio; (Coupes, Rambeau, R. de Vise); le 16, 21 h. : Jolie Brise (Folk)... SAINT-GERMAIN-EN-LAYE, salle M-Denis, le 15, 21 h. : Malavika.

Molière école des femmes - le tartuffe - don juan - le misanthrope

THEATRE D'ORSAY ZADIG ou LA DESTINEE de Georges Colonges

FORUM DES HALLES ANNA PRUCNAL «Frère, tendre, violent, Prucnal flambe»

FESTIVAL D'AUTOMNE (757-10-60) THEATRE BOUFFES DU NOUVEAU (232-34-50)

THEATRE FONTAINE LES 3 JEANNE LOCATION OUVERTE POUR LES REVEILLONS

GAUMONT CHAMPS-ÉLYSÉES - IMPÉRIAL PATHÉ - STUDIO RASPAIL LA PAGODE 1 - PUBLICIS SAINT-GERMAIN

LE DU SORCIER (The Shout) un film de Jerzy Skolimowski Alan Bates Susannah York John Hurt Robert Stephens/Tim Curry

A PARTIR DE CE SOIR PROLONGATION EN RAISON DE L'EXTRAORDINAIRE SUCCES GUY BEDOS Comédie des Champs-Élysées

THEATRE Le PALACE 8 Rue Du Faubourg Montmartre Paris 9e

مكتبة الأمل





صك امان الاصل

VOTRE TABLE CE SOIR

Ambiance musicale et Orchestre - P.M.R. : prix moyen du repas - J. h. ouvert jusqu'à... heures

DINERS AVANT LE SPECTACLE

L'ALSACE AUX HALLES 236-74-24... CHEZ HANSI 548-96-42... CHEFS GRILL 236-62-35... AUB. DE RIQUWERRE 770-62-39... LE BOUTIQUEUR DE PATISSIER T.I.J.

DINERS

LA CORSE 233-74-18... ATELIER BLEU F/dim... ASSIETTE AU BOEUF-POCCARDI 9, bd des Italiens... LE MALIBU 236-62-70... RESTAURANT PIERRE F/dim... D'ARCOUM 742-53-60... ECURIES DU LION D'ARGENT 8, rue de Valenciennes... LA TOUR HASSAN 233-79-34... LES JARDINS DU MARAIS 13, E. Charlot... LE CONNETABLE 277-41-40... ASSIETTE AU BOEUF 123, Champs-Élysées... BISTRO DE LA GARE 73, Champs-Élysées... KYOTO 236-07-43... LE GRAND CORONA 236-78-70... LE SHOW-CHAUD 223-32-65... LA MAISON DU VALAIS F/dim... LA FERMETTES MARBEUF 229-03-63... LE COLISEE 225-44-50... AU PETIT RICHELIEU F/dim... LA CLOCHE D'OR 874-48-88... FREDERIC JACOBS 260-13-91... AUBERGE DU CLOU 878-22-48... TY COZ F/dim... LOUIS XIV 236-55-56... LE TERRAN 754-53-30... ST-JEAN-PIED-DE-PORT F/dim... CAFE DE FRANCE 755-24-39... LE GRAND VENEUR F.T.O. 18-15... LE CAVEAU 251-29-30

RIVE DROITE

Jusqu'à 22 heures. Spéc. de l'île : Cabri 33... ATELIER BLEU F/dim... ASSIETTE AU BOEUF-POCCARDI... LE MALIBU... RESTAURANT PIERRE... D'ARCOUM... ECURIES DU LION D'ARGENT... LA TOUR HASSAN... LES JARDINS DU MARAIS... LE CONNETABLE... ASSIETTE AU BOEUF... BISTRO DE LA GARE... KYOTO... LE GRAND CORONA... LE SHOW-CHAUD... LA MAISON DU VALAIS... LA FERMETTES MARBEUF... LE COLISEE... AU PETIT RICHELIEU... LA CLOCHE D'OR... FREDERIC JACOBS... AUBERGE DU CLOU... TY COZ... LOUIS XIV... LE TERRAN... ST-JEAN-PIED-DE-PORT... CAFE DE FRANCE... LE GRAND VENEUR... LE CAVEAU

RIVE GAUCHE

MAHARADJAH 033-26-07... ASSIETTE AU BOEUF... AUBERGE DU CLOU... TY COZ... LOUIS XIV... LE TERRAN... ST-JEAN-PIED-DE-PORT... CAFE DE FRANCE... LE GRAND VENEUR... LE CAVEAU

DINERS - SPECTACLES

MOUJON DE PANORGE 742-75-49... CHEZ VINCENT... ENVIRONS DE PARIS

ENVIRONS DE PARIS

CHATEAU DE LA CORNICHE... UN WEEK-END GOURMAND DANS VOTRE CHATEAU-HOTEL

SOUPERS APRES MINUIT

LE CONGRES... LA CLOSERIE DES LILAS... JULIEN... LE MUNICHE... LE PETIT ZINC... TERMINUS NORD... DESSIRIER... LE CUIJAS... WEPLER

LE LOUIS XIV

8, bd Sébastien, 200-19-90, SUITE... MERVEILLE DES MERS... LES VIEUX METIERS DE FRANCE

DES RESTAURANTS OUVERTS 24 heures sur 24

LA MAISON D'ALSACE... AU PIED DE COCHON... LE GRAND CAFE

RADIO-TÉLÉVISION

MERCREDI 13 DÉCEMBRE

CHAÎNE I : TF 1

18 h. 55. Feuilleton : Les oiseaux de Meiff Jingu... 20 h. 35. Dramatique : Les chemins de l'exil... 22 h. Les grands mystères de la musique

CHAÎNE II : A 2

18 h. 35. C'est la vie... 20 h. 30. Les Muppets (Peter Ustinov) : 21 h. 5. Mi-fugue mi-raison

Avec un magnétoscope Akai... Si vous voulez revoir une émission...

20 h. 30. Les Muppets (Peter Ustinov) : 21 h. 5. Mi-fugue mi-raison... 22 h. 20. Magazine médical

Retrouvez vos personnages préférés dans le livre du MUPPET SHOW

CHAÎNE III : FR 3... 18 h. 30. Pour les jeunes : Eurêka... 19 h. 20. Émissions régionales

FRANCE-CULTURE... 18 h. 30. Feuilleton : « Noctadamus »... FRANCE-MUSIQUE... 18 h. 2. Kiosque

JEUDI 14 DÉCEMBRE

CHAÎNE I : TF 1

12 h. 15. Réponse à tout... 13 h. 30. Midi première... 18 h. 30. Émission musicale

CHAÎNE II : A 2

13 h. 35. Télévision régionale... 18 h. 30. Émission musicale

CHAÎNE III : FR 3

18 h. 30. Pour les jeunes... 20 h. 30. FILM (un film, un auteur) : NINA

man. C. Boyer, S. Andros, T. Aumont, A. Prociemier, G. Ferzetti... FRANCE-CULTURE... 7 h. 3. Poésie

FRANCE-CULTURE... 7 h. 3. Poésie... FRANCE-MUSIQUE... 7 h. 3. Quotidien musique

TRIBUNES ET DÉBATS

JEUDI 14 DÉCEMBRE... M. Michel Debré, député R.P.R. de la Réunion... M. Jean Popereau, secrétaire national du P.S.

n'ont commencé qu'à 19 h. 20, et le journal de 23 heures a été supprimé... Les programmes de TF 1 ont été perturbés

EDF vous renseigne, EDF vous conseille... LE LIVRET DE L'USAGER DE L'ELECTRICITE... Gratuitement dans les points d'accueil EDF



Les Grands Prix nationaux des arts et des lettres ont été attribués mardi 12 décembre à MM. André Leroi-Gourhan (archéologie), Arpad Szenes (arts), Robert Bresson (cinéma), Philippe Ariès (histoire), Roger Caillois (lettres), Georges Auric (musique), André Chastel (patrimoine), Brassai (photographie) et Jacques Noël (théâtre).

Les Grands Prix nationaux des arts et des lettres ont été créés cette année. L'an prochain, le Prix des arts sera remplacé par trois prix de sculpture, peinture et dessin.

Journal officiel du 13 décembre 1978. DES DECRETS. Pris pour l'application de l'article 130 du code pénal aux étrangers faisant l'objet d'un arrêté d'expulsion (voir page 17).

Ventes. Le musée secret de l'écrivain Roger Peyrefitte a attiré un grand nombre d'amateurs, à Drouot-Rive-Gauche, et les trois vacations organisées par l'étude Poulain-Loudmer, les lundi 11 et mardi 12 décembre, ont produit un montant total de 1 600 000 F.

CULTURE

Les Grands Prix nationaux des arts et des lettres

Les Grands Prix nationaux des arts et des lettres ont été attribués mardi 12 décembre à MM. André Leroi-Gourhan (archéologie), Arpad Szenes (arts), Robert Bresson (cinéma), Philippe Ariès (histoire), Roger Caillois (lettres), Georges Auric (musique), André Chastel (patrimoine), Brassai (photographie) et Jacques Noël (théâtre).

Archéologie : ANDRÉ LEROI-GOURHAN. M. André Leroi-Gourhan est né à Paris, le 25 août 1911. Docteur en lettres et docteur en sciences, il est aussi diplômé (russe et chinois) de l'École nationale des langues orientales vivantes.

Arts : ARPAD SZENES. Né à Budapest en 1900, Arpad Szenes est arrivé à Paris en 1925, où il vit depuis. A ses débuts, il travaille avec E. Léger et L. Hérold, mais dès 1932 sa peinture prend une tournure très personnelle, proche de l'abstraction.

Cinéma : ROBERT BRESSON. Né le 23 septembre 1907 à Brémond-la-Motte (Fry-de-Dame), Robert Bresson est le plus grand cinéaste français vivant, un cinéaste chrétien dont toutes les œuvres sont marquées par la dialectique de la liberté et de la grâce.

Histoire : PHILIPPE ARIÈS. Philippe Ariès s'est imposé comme un historien des mentalités. Il a écrit notamment une Histoire des populations Françaises et de leurs attitudes devant la vie depuis le dix-huitième siècle (Seuil 1948) et collection « Points » le Seuil 1971.

Patrimoine : ANDRÉ CHASTEL. Historien par excellence de la Renaissance italienne dont les travaux ont conquis une audience internationale, notre collaborateur André Chastel est né à Paris le 15 novembre 1912.

Musique : GEORGES AURIC. Né à Lodève en 1898, Georges Auric est venu très tôt à Paris compléter ses études musicales au Conservatoire d'abord puis à la Schola Cantorum dans la classe de Vincent d'Indy.

Photographie : BRASSAI. Brassai a généralement conduit la photographie jusqu'au bout de la nuit, mais pour lui aussi le bout de la nuit est une aurore. Ce Honrois de Transylvanie, de son vrai nom Guita Halasz, est né à Brassov en 1899.

Théâtre : JACQUES NOËL. Jacques Noël est décorateur. Après ses études, il fait ses débuts dans le monde du théâtre. A la grande époque de l'« absurde », les trépassés de son ingéniosité paillard ont pavés des petites salles.

Journal officiel

Journal officiel du 13 décembre 1978. DES DECRETS. Pris pour l'application de l'article 130 du code pénal aux étrangers faisant l'objet d'un arrêté d'expulsion (voir page 17).

Ventes. Le musée secret de l'écrivain Roger Peyrefitte a attiré un grand nombre d'amateurs, à Drouot-Rive-Gauche, et les trois vacations organisées par l'étude Poulain-Loudmer, les lundi 11 et mardi 12 décembre, ont produit un montant total de 1 600 000 F.

Journal officiel du 13 décembre 1978. DES DECRETS. Pris pour l'application de l'article 130 du code pénal aux étrangers faisant l'objet d'un arrêté d'expulsion (voir page 17).

MÉTÉOROLOGIE

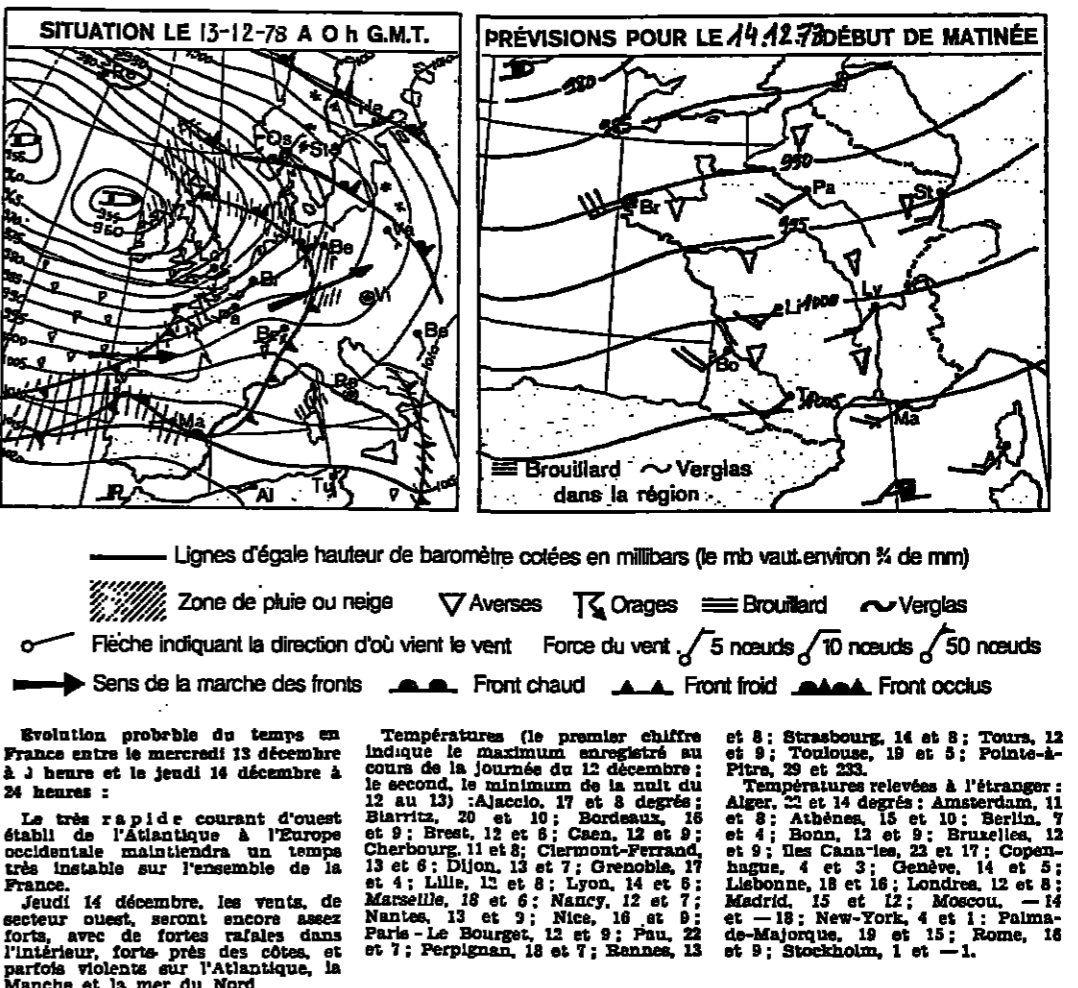

SITUATION LE 13-12-78 A 0 h G.M.T. PRÉVISIONS POUR LE 14-12-78 DÉBUT DE MATINÉE. Lignes d'égalité hauteur de baromètre cotées en millibars (le mb vaut environ 1/10 de mm).

SPORTS

VOILE

La Fédération française rappelle son hostilité aux courses en solitaire

Au cours d'une conférence de presse, mardi 12 décembre, le président de la Fédération française de voile (F.F.V.), M. Raoul Clivray, a longuement parlé de la Transatlantique en solitaire.

Automobile

Opel Commodore : six cylindres pour la Rekord

L'Opel Commodore 1979 n'est qu'une Rekord dont on a allongé le capot (+ 2 cm) pour y loger le 6 cylindres en ligne de 2,5 litres qui propulsait déjà le modèle 1977.

LE MONDE met chaque jour à la disposition de ses lecteurs des rubriques d'Annonces Immobilières. Vous trouverez de l'immobilier LA MAISON que vous recherchez.

ANNONCE: L'IMPACT DE L'USAGE DE L'ELECTRICITE

مركزنا للأصل



# L'informatique Hewlett-Packard: la fin d'un compromis.

Désormais, refusez de vous accommoder d'un ordinateur ne répondant pas exactement à vos besoins.

HP a créé une gamme de systèmes de gestion, à partir de 128 300 F t.t.c.\*, conçue pour s'adapter à vos méthodes de travail.

**Le HP 250.** C'est le premier ordinateur sophistiqué facile à utiliser. Le clavier est identique à celui d'une machine à écrire et les touches numériques à celles d'une calculatrice. L'écran mobile facilite la lecture. Même sans formation spécialisée, l'utilisateur se sent immédiatement à l'aise. La gestion de base de données, qui regroupe les informations au sein de fichiers aisément accessibles, fournit en un minimum de temps des données de gestion essentielles et à jour. Prix de base : 128 300 F t.t.c.\*



**Le HP 300.** Ce système évolué prend en charge jusqu'à 16 utilisateurs depuis sa console compacte. Innovation intéressante : son écran. Huit touches de fonction placées à droite de l'écran peuvent être programmées pour guider l'utilisateur pas à pas dans l'exécution de chaque tâche. La gestion de base de données est, là encore, un élément vital pour organiser l'information. Et la souplesse du système d'exploitation permet d'accéder aux données sur un terminal pendant que des programmes s'exécutent rapidement, lot par lot, sur un autre. Prix de base : 246 500 F t.t.c.\*

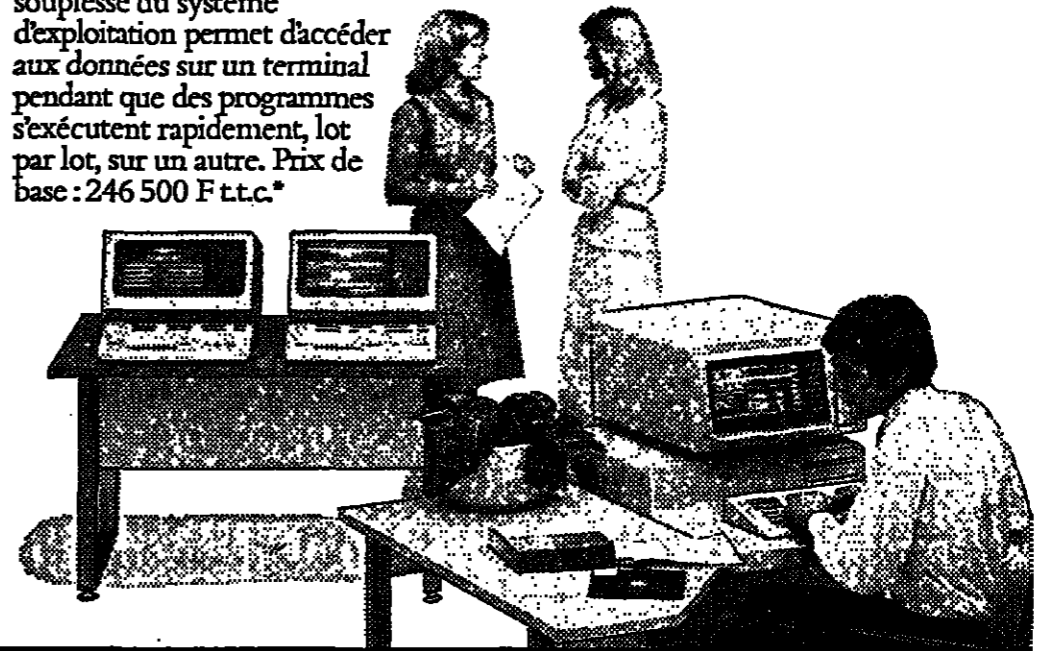

**Le HP 3000 série 33.** Il a la souplesse de l'ordinateur HP 3000 et le faible encombrement d'un meuble de bureau. Il peut dialoguer avec des terminaux implantés en divers points de l'entreprise et traiter simultanément des travaux en ligne et par lots. Le HP 3000 série 33 utilise cinq langages et dispose en outre de la gestion de base de données. Prix de base : 473 000 F t.t.c.\*



**Le HP 3000 série III.** C'est le plus puissant de la gamme. Il est capable de traiter 4000 transactions par heure sur terminaux multiples. Sa mémoire principale peut atteindre 2M octets plus 960M octets sur disques. Il dispose à la fois de la gestion de base de données et du logiciel de gestion de réseau. Il peut également être connecté aux ordinateurs implantés en milieu industriel. Prix de base : 776 300 F t.t.c.\*



Ne cherchez plus de compromis entre prix et performances. Demandez la documentation complète sur les ordinateurs de la gamme Hewlett-Packard, puissants, souples, économiques:  
France: B.P. 70.91401 Orsay Cedex. Tél. 907 78.25. Bruxelles: Tél. (02) 660.50.50.  
Genève - Le Lignon: Tél. (022) 96.03.22.

\* Prix valables au 1/12/78

Je désire recevoir des informations complémentaires sur les ordinateurs:

HP 250    HP 3000 série 33    HP 300    HP 3000 série III

Nom \_\_\_\_\_  
Fonction \_\_\_\_\_  
Société \_\_\_\_\_  
Adresse \_\_\_\_\_

Tél. \_\_\_\_\_

Bon à renvoyer à Hewlett-Packard France, Z.I. de Courtabœuf, BP 70. 91401 Orsay Cedex. Tél. 90778.25.

144 7008



مركز من الأعمال

Confiance  
CONTREX

صكنا من الأهل

OFFRES D'EMPLOI	La ligne	La ligne T.C.
DEMANDES D'EMPLOI	48,00	52,82
IMMOBILIER	32,00	36,61
AUTOMOBILES	32,00	36,61
AGENDA	32,00	36,61
PROP. COMM. CAPITALX	65,00	67,24

# ANNONCES CLASSEES

ANNONCES ENCAISSEES	La ligne col.	T.C.
OFFRES D'EMPLOIS	27,00	30,88
DEMANDES D'EMPLOIS	6,00	6,88
IMMOBILIER	21,00	24,02
AUTOMOBILES	21,00	24,02
AGENDA	21,00	24,02

REPRODUCTION INTERDITE



emplois internationaux

emplois internationaux

emplois internationaux

**UNIVERSITE DE DUBLIN**  
Trinity College

**CHAIRE DE FRANCAIS**  
(fondée en 1786)

A pourvoir à partir du 1<sup>er</sup> octobre 1979. Les personnes désirant faire acte de candidature sont priées de s'adresser pour plus amples renseignements à l'adresse suivante :

The Secretary,  
West Theatre,  
Trinity College,  
Dublin 2.

La date limite de dépôt de pièces est fixée au 23 janvier 1979.

**SUPPORT SALES MANAGER MIDDLE EAST**

We are a successful International Company in consumer goods. As part of an important development programme in Africa and the Middle East we are seeking to expand our sales efforts by appointing a new high caliber support sales manager. He will be responsible for the creation and execution of marketing plans for a group of countries in Africa or in the Middle East. Regular visits to this group of markets with extensive local work with national distributors will be required.

We are looking for a representative and internationally oriented university graduate, aged about 30 years, with thorough knowledge of international marketing and preferably several years experience in a similar position in consumer product marketing. Solid knowledge of arabic and fluency in english are an absolute must. Good knowledge of french is desirable.

Candidates are invited to send their detailed resume, references and photo to :

**LA JOHNSON FRANÇAISE**  
P.O. box 606  
Africa and Middle East  
95004 CERGY  
FRANCE

**SOCIETE PHARMACEUTIQUE de notoriété internationale**  
recherche son

**CHEF du département médical**  
POUR LES PAYS DE L'EST

Il devra :

- conduire des essais cliniques aux fins d'obtention de visas
- développer des relations avec les Ministères de la Santé, les Instituts scientifiques et les hôpitaux
- organiser des symposia scientifiques et promotionnels.

Il aura :

- 35 ans environ
- une formation complète de Docteur en médecine
- une parfaite connaissance du Français et de l'Anglais
- une expérience minimale de 5 ans dans l'industrie pharmaceutique, dans les domaines de la promotion et des essais cliniques
- des qualités de contact et de négociation.

Le poste, basé à Paris, implique des séjours fréquents et longs dans les pays de l'Est.

Envoyer C.V., photo + prétentions No 90.587  
Contesse Publicité - 20, avenue de l'Opéra  
75040 Paris Cedex 01 qui transmettra

Nous prions les lecteurs répondant aux « ANNONCES DOMICILIEES » de vouloir bien indiquer lisiblement sur l'enveloppe le numéro de l'annonce les intéressant et de vérifier l'adresse, selon qu'il s'agit de « Monde Publicité » ou d'une agence.

**SOCIETE RECHERCHE pour le MOYEN-ORIENT**

**URBANISTES**  
Très expérimentés, bilingues.  
Anglais si possible.  
Pour contrat 8 à 12 mois.

Envoyer C.V. sous réf. 28 à  
ASSISTANCE PRESTATIONS,  
50, bd Strasbourg, Paris-10<sup>e</sup>

**S16 AFRIQUE NOIRE FRANCOPHONE**  
recherche  
CONTROLEUR DE GESTION  
DIRECTEUR ADMINISTRATIF

Envoyer C.V. et photo sous No 8.207 L.P. à :  
31, bd Bonne-Nouvelle,  
75008 PARIS CEDEX 08, qui transmettra.

**BIENS D'EQUIPEMENT G.I.E. 4 entreprises**  
500 personnes  
C.A. 100 millions  
Siège France Alpes  
cherche pour poste à créer

**RESPONSABLE DE SES VENTES EN ALGERIE**

MISSION :  
Introduire et développer les ventes en Algérie.

Vous apportez :  
formation technique adéquate par technicité des produits et clientèle industrielle, expérience commerciale réussie sur le terrain, pratique récente Algérie, Anglais apprécié.

Nous vous offrons :  
- éventail biens d'équipement recherchés,  
- large initiative et perspectives  
- fixe important + commissions toniques,  
- voiture Algérie + frais sur justificatifs,  
- retour mensuel sur France.

Adressez lettre manuscrite C.V. photo, à :  
M. J. M. LETANG  
14 La Grande-Terre  
8000 SAINT-GILLES

OFFRES D'EMPLOIS outre-mer, étranger sur réservations hebdomadaires. Ecr. Outre-Mer Publications, 47, r. Richer, Paris (9<sup>e</sup>)

**LES EMPLOIS INTERNATIONAUX**

Cette classification permet aux sociétés nationales ou internationales de faire publier pour leur siège ou leurs établissements situés hors de France leurs appels d'offres d'emplois.

**RÉPUBLIQUE ALGÉRIENNE DÉMOCRATIQUE ET POPULAIRE**  
MINISTÈRE DE L'HABITAT ET DE LA CONSTRUCTION  
L'Entreprise Nationale d'Études et de Réalisation

**ECOTEC**

RECRUTE  
Parmi les Algériens émigrés :

**DIRECTEURS DE PROJETS**  
**CHEFS DE PROJETS**  
**DIRECTEURS D'UNITÉS**

**Conditions :**

- Diplômes d'Ingénieurs ;
- Diplômes d'Architectes ;
- Licences d'Economie ;
- Expérience professionnelle souhaitée ;
- Dégagés de toutes obligations ;
- Nationalité algérienne exigée.

**Avantages :**

- Salaire intéressant ;
- Logement assuré ;
- Prise en charge du déménagement ;
- Prime d'installation.

SE PRÉSENTER avec des Diplômes et Références professionnelles à l'adresse ci-dessous :

OFFICE NATIONAL ALGÉRIEN DE MAIN-D'ŒUVRE (ONAMO)  
8, rue Gassiot, PARIS-11<sup>e</sup>  
Entre le 18 et le 30 décembre 1978 de 9 heures à 11 heures et de 15 heures à 17 heures.

**Hansen-Group international**

Nous sommes une société de commerce extérieur renommée avec un réseau de 20 succursales en Afrique et au Proche-Orient. Pour intensifier nos activités hydrauliques dans les pays francophones de l'Afrique, nous cherchons un

**Ingénieur gradué ou technicien**

avec expérience professionnelle dans le secteur des installations d'adduction et d'assainissement d'eau. Nous offrons une activité intéressante dans notre maison mère à Hambourg avec fréquents voyages en Afrique. En dehors de la qualification professionnelle, connaissance parfaite de la langue française indispensable, anglais et allemand souhaitable. Nous offrons un traitement correspondant à la qualification, un engagement à long terme ainsi que des conditions de travail agréables. En cas d'intérêt, veuillez adresser votre candidature avec les certificats et références correspondants à notre directeur du personnel, M. Schulz.

**Jos. Hansen & Soehne**  
Aussenhandels-gesellschaft mbH.  
Moenckebergstrasse 10, 2000 Hamburg 1, (R.F.A.)

*Rubrique des évidences parfois perdues de vue.*

**On lit beaucoup les offres d'emploi du Monde hors du tertiaire.**

Dès qu'il est question d'emploi - celui qu'ils ont ou celui qu'ils veulent avoir - les ingénieurs et techniciens supérieurs ont un même réflexe : ils ouvrent **Le Monde**.

C'est en général le quotidien qu'ils lisent régulièrement et c'est là qu'ils ont les meilleures chances de choisir les fonctions qui les attirent - chantier, usine, laboratoire, bureau d'études, terrain, conseil, vente...

Plus du tiers des annonces qui paraissent dans la presse nationale figure dans ses colonnes, qu'elles s'adressent à des débutants ou à des cadres confirmés, des diplômés ou des autodidactes, des directeurs techniques ou des agents de maîtrise de haut niveau.

(à suivre)

**Le niveau Monde est bon à prendre à tous les niveaux.**

**ANNO**

**stop**

**Hansen-Group international**

**chef du service comptable de l'administration**

**INGENIEURS INFORMATIENS**

**INGENIEURS D'ETUDES**



OFFRES D'EMPLOI	La ligne	La ligne T.C.
DEMANDES D'EMPLOI	11,00	12,58
IMMOBILIER	32,00	36,61
AUTOMOBILES	32,00	36,61
AGENDA	32,00	36,61
PROP. COMM. CAPITALS	65,00	97,24

# ANNONCES CLASSEES

ANNONCES ENCADREES	La info col.	T.C.
OFFRES D'EMPLOI	27,00	30,89
DEMANDES D'EMPLOI	6,00	6,86
IMMOBILIER	21,00	24,02
AUTOMOBILES	21,00	24,02
AGENDA	21,00	24,02

REPRODUCTION INTERDITE

## emploi régional emploi régional emploi régional emploi régional

**Directeur de personnel**  
**PUISSANT GROUPE INDUSTRIEL**  
 offre un poste de Directeur du Personnel. Ces fonctions impliquent de larges responsabilités et concernent un effectif de 1.500 personnes (cadres - techniciens - ouvriers).  
 Le titulaire du poste devra poursuivre une politique dynamique du personnel dans les différents aspects de la fonction.  
**Rémunération : 150.000 F+.**  
 Lieu de résidence : ville universitaire 160 km PARIS.  
 Ecrire sous référence HX 254 CM  
 4 rue Massenet 75016 PARIS.  
 DISCRETION ABSOLUE.



**Important Centre de Production de Composants électromagnétiques centre France**  
 recherche pour ses fonctions  
**ACHATS**  
**INGENIEURS ou CADRES**  
 Formation mécanique ou électro-mécanique. Après acquis expérientiels de la recherche, la sélection et la négociation d'achats de toutes matières (composants ferreux, non ferreux, plastiques) et pièces diverses utilisées dans ses fabrications en grande série.  
 Connaissance anglaise nécessaire.  
 Adresser candidature avec C.V. et présentions, n° 90785 CONTEXTE Publicité, 20, avenue de l'Opéra, 75001 PARIS, qui transmettra.

**PROCTER & GAMBLE**  
 Un des premiers groupes de l'industrie Chimique Mondiale (ARIEL, DASH, BONUX, LENOR, CAMAY, MONSAVON, FAMPERS) dans le cadre du développement de ses activités recherche

**des INGENIEURS DIPLOMES, DEBUTANTS ou en début de PREMIERE EXPERIENCE**  
 (CENTRALE, MINES, A. & M., ESE, INPG ou équivalent)  
 dans les spécialités MECANIQUE, ELECTRICITE, ELECTRONIQUE ou GENERALISTES pour postes PRODUCTION, ENTRETIEN et TRAVAUX NEUFS, INGENIERIE, ORGANISATION INDUSTRIELLE.  
 Dès son entrée dans la Société, le jeune Cadre recevra une FORMATION pratique de plusieurs mois en vue de prendre en charge un poste précis comportant de réelles RESPONSABILITES TECHNIQUES et de GESTION, dans l'un des domaines suivants :

**POUR SES USINES D'AMIENS ET DE MARSEILLE**  
 - ENTRETIEN : maintenance des équipements de production à haut rendement  
 - TRAVAUX NEUFS : amélioration des unités existantes, études, réalisation et démarrage d'installations nouvelles  
 - ORGANISATION INDUSTRIELLE : optimisation des moyens de production (équipement, matières, budget)  
 - PRODUCTION : fabrication et conditionnement des produits

**POUR SON CENTRE TECHNIQUE EUROPEEN DE BRUXELLES**  
 - INGENIERIE : développement de nouvelles formules ou de nouveaux emballages, optimisation et adaptation des installations, dans les pays du Marché Commun.

La PROMOTION est strictement INTERNE, nos Cadres progressent dans la Société suivant les résultats obtenus et leur compétence propre, au cours de diverses affectations à des postes opérationnels et fonctionnels.  
 Cette approche permet d'accéder à des niveaux de responsabilités particulièrement intéressants. Chacun de ces postes repose sur un VERITABLE TRAVAIL D'EQUIPE avec les autres responsables opérationnels et fonctionnels de l'Usine : le jeune Ingénieur gère directement son personnel (recrutement, formation, promotion...) et des installations souvent très importantes ; il établit son budget, contrôle ses coûts, déclenche des investissements. Il est un véritable GESTIONNAIRE dans son domaine.  
 Nous recherchons des Ingénieurs de nationalité française, libérés de leurs obligations militaires, débutants ou ayant déjà un début d'expérience professionnelle.  
 Vous serez rapidement informé de la suite de votre candidature. Si une possibilité de collaboration apparaît, vous passerez une journée dans l'une de nos Usines ou à notre Centre Technique de Bruxelles pour visiter nos installations, rencontrer l'équipe de responsables, parler de votre poste, afin de vous faire une idée de l'ambiance de travail.  
 Ecrivez-nous : PROCTER & GAMBLE FRANCE  
 Département du Personnel (Recrutement des Cadres)  
 96 avenue Charles de Gaulle - B.P. 107 - 92201 NEUILLY SUR SEINE Cedex.

## emploi international

**Hansen-Group international**

Nous sommes une société de commerce extérieur renommée en République Fédérale d'Allemagne et disposons d'un réseau de 20 succursales en Afrique et au Proche-Orient.

Pour notre succursale à Cotonou (République Populaire de Bénin) nous cherchons le

**Chef du service comptabilité et de l'administration**

pour ainsi compléter notre équipe européenne. Nous pensons à une personne familiarisée avec les modalités de commerce et bien expérimentée dans le secteur comptabilité, c'est-à-dire établissement de budgets, contrôle des finances, etc. En dehors de la qualification professionnelle, nous demandons la connaissance parfaite de la langue française. Il serait avantageux cependant de parler anglais et allemand également. Pour cet engagement en outre-mer nous offrons un traitement adapté aux exigences respectives et les prestations de sécurité sociale nécessaires.

En cas d'intérêt, veuillez adresser votre candidature avec les certificats et références correspondants à notre directeur du personnel : M. Schulz.

**Jos. Hansen & Soehne**  
 Außenhandels-gesellschaft mbH.  
 Moenckebergstrasse 10, 2000 Hamburg 1, (R.F.A.).

La C.C.I. de Tours recherche :

**UN ASSISTANT**  
 à la gestion industrielle pour conseiller les entreprises d'INDRE-ET-LOIRE.  
 Formation initiale : école de commerce ou équivalent.  
 Expérience de la gestion en entreprise ou cabinet conseil souhaitable.  
 Rémunération : 50 à 90.000 F selon âge et expérience.  
 Ecrire à la C.C.I. de Tours, B.P. 99, 37000 TOURS CEDEX. Joindre C.V. et photo.

Entreprise à vocation régionale recherche pour région PROVENCE

**L'ANIMATEUR de sa FORCE de VENTE**  
 (actuellement 15 représentants en trois équipes) Il aura une bonne expérience de la vente des produits alimentaires — si possible viandes et salaisons — et une connaissance certaine des circuits de distribution traditionnels et modernes.  
 Adresser candidature manuscrite avec C.V. détaillé photo et préc. à No 8878 « le Monde » Publicité 5, rue des Italiens - 75487 PARIS (9<sup>e</sup>) qui transmettra.

P.A.I. 250 personnes, pleine expansion, recherche :

**UN ATTACHE DE DIRECTION**  
 Ingénieur diplômé ayant compétence thermique ventilation et post-traitement de surfaces capable assurer liaison entre siège et administrations parisiennes.  
 Possible contact à haut niveau exigé. Ecrire avec C.V. et référence n° 2, à : RADIANCE, 1, rue E.-Vivaise, 67100 Limoges, G. L.

**NOUS SOMMES :**  
 la filiale informatique d'un des premiers groupes européens, solidement implanté en France. Le succès nous conduit à poursuivre notre expansion.

**VOUS ETES :**

- 1. INGENIEUR COMMERCIAL confirmé(e)**  
 dans la vente :  
 - d'ordinateurs de gestion ou  
 - de systèmes de saisie des données ou  
 - de systèmes de terminaux.  
 Vous vous sentez en mesure d'accéder aux responsabilités de  
**CHEF DE VENTE**  
 et souhaitez résider dans l'une des villes suivantes : CAEN - CLERMONT-FERRAND - DIJON - STRASSBOURG - RENNES - TOULOUSE.
- 2. JEUNE DIPLOME(E)**  
 d'enseignement supérieur, commercial ou informatique.  
 Vous désirez, à l'issue d'un stage de formation rémunéré, de 6 à 8 mois, saisir l'opportunité d'une carrière d'INGENIEUR COMMERCIAL. Dans cette fonction, vous participerez à la diffusion de nos matériels en région parisienne ou dans nos agences régionales.
- 3. INGENIEUR TECHNICO-COMMERCIAL**  
 Vous avez quelques années d'expérience dans la réalisation et la mise en place d'applications transactionnelles de gestion sur petits et moyens systèmes disques et vous connaissez bien le Cobol.  
 Vous désirez, à l'issue d'une période de formation sur nos matériels et sur nos logiciels :  
 - assister en avant-vente nos ingénieurs commerciaux  
 - participer à la réalisation d'applications spécifiques  
 - assurer la mise en place de produits-programmes chez nos clients dans le cadre de l'une de nos agences régionales.

Nous souhaitons vous rencontrer rapidement et vous prions d'adresser votre candidature en nous précisant la fonction que vous envisagez à No 90292; CONTEXTE PUBLICITE, 20, avenue de l'Opéra, 75040 PARIS CEDEX 01 qui nous transmettra. Plusieurs postes sont à pourvoir dans chacune de ces fonctions. Nous vous assurons d'une réponse et de notre discrétion.

**SOCIETE INTERNATIONALE EN ORGANISATION ET EN INFORMATIQUE**  
 filiale d'un grand établissement financier français recherche pour séjours résidentiels à l'étranger

**INGENIEURS INFORMATIENS**  
 Bases de données. Connaissances TDS 2 appréciées. Systèmes Machines CII/IB et IBM

**INGENIEURS D'ETUDES**  
 2 années d'expérience sont souhaitées pour participation à des projets d'importance nationale.

Les candidats parlant Anglais, Espagnol, Portugais, Arabe auront la préférence.  
 Adresser c.v. détaillé, photo et présentions à :  
**SINORG Recrutement -**  
 7, rue Royale - 75008 PARIS.

**Hansen-Group international**

**Ingénieur gradué ou technicien**

**Du lit beaucoup d'emploi au Monde du tertiaire.**



**Le Monde est bon à tous les niveaux**

صكنا من الأصل







ENVIRONNEMENT

L'AFFAIRE DU LARZAC

M. Yvon Bourges accepte de discuter avec les organisations agricoles

Le ministre de la défense, M. Yvon Bourges, a reçu, le mardi 12 décembre, les parlementaires de l'Aveyron (1) à propos de l'extension du camp du Larzac.

Au terme de la réunion, les parlementaires ont déclaré : « A notre demande, le ministre de la défense a décidé que dans des délais très brefs des contacts seraient pris par les pouvoirs publics avec les organisations agricoles afin de rechercher des solutions concrètes permettant de concilier les intérêts de l'agriculture et de l'économie régionales avec les besoins de la défense nationale. »

Quelles sont les solutions concrètes auxquelles fait allusion M. Bourges ? Si le camp du Larzac s'élargit aux dimensions que souhaite lui donner l'armée, il s'agira de faire cohabiter une vaste entreprise destinée à former des combattants et un département qui se considère à juste titre comme une usine à viande et un espace d'accueil touristique. Ces activités sont-elles compatibles ?

L'armée dans ses terres

L'Aveyron est un département dynamique, en pleine mutation. Ses quinze mille exploitations agricoles nourrissent plus d'un million et demi de bœufs ; des vaches qui partent vers l'Italie, des brebis pour le roquefort, des bœufs de boucherie, des porcs. Ses paysans n'y ont pas deux pieds dans le même sabot. Ils ont signé avec l'administration quatre cents cinquante plans de développement de leurs exploitations ; le record de France. Et ceux du Larzac, on le sait, sont à la pointe de ce mouvement. Les Aveyronnais sont amoureux de leurs multiples terroirs et savent exploiter ce capital, sans le gaspiller. Pour vivre et travailler au pays, ils savent qu'il ne leur faut perdre ni un site, ni un monument, ni un hectare de labour. On comprend que l'opération en force des militaires, les inquiète.

On tirera beaucoup sur le Larzac : environ un jour sur trois. Les canons de 105, de 155 et les mortiers de 120 tireront du sud vers le nord, les chars d'ouest en est et l'infanterie passera et recouvrira devant les troupes plusieurs pas de dix en même temps. Au total, environ 2 500 tonnes de munitions seront dépensées par an. Le camp que l'armée a l'intention de rentabiliser au maximum tournera quarante-six semaines sur cinquante-cinq et recouvrira chaque année environ soixante mille hommes.

Les élus locaux et les responsables agricoles, qui ont réaffirmé tout récemment qu'aucun exploitant ne devrait être déplacé contre son gré, se satisfiront-ils davantage des assurances officielles ? Millau peut légitimement se préoccuper de son avenir touristique. Les agriculteurs aveyronnais ne font pas leurs comptes avant qu'on leur prenne tout de même 3 000 hectares de terres labourables. Pour les écologistes, la cause labouré par les chars et pionnée par l'artillerie ne sera plus qu'un terrain vague. Et les amis du Larzac, qui ont élevé pierre à pierre le barrage de La Blaquière, acceptent-ils qu'elle devienne la cible des 155 ? Quel qu'on y fasse, la note à payer restera lourde pour tout le monde.

MARC AMBROISE-RENDU.

TRANSPORTS

Le conseil général du Bas-Rhin veut briser le monopole d'Air France sur l'aéroport de Strasbourg

Air France a été prise à partie, le lundi 11 décembre, par le conseil général du Bas-Rhin qui souhaite briser localement son monopole afin de donner à l'aéroport de Strasbourg-Luzheim une dimension internationale. Pour ce faire, les élus alsaciens ont demandé l'installation de compagnies étrangères qui permette à la métropole d'assumer pleinement son rôle de capitale européenne.

« La question qui est posée est celle de la « priorité de pavillon » d'Air France sur les aéroports de l'Hexagone », nous a expliqué M. Louis Jung, sénateur U.D.F. du Bas-Rhin. Ce droit ne se justifie plus ; l'évolution du trafic aérien et la vocation européenne de Strasbourg n'excluent plus ce monopole. »

« Je me bats, nous a-t-il expliqué, pour qu'on donne à l'aéroport d'Alsace le statut d'aéroport international. Pour l'instant, Air France refuse que d'autres compagnies étrangères puissent atterrir à Strasbourg, invoquant comme argument principal le déficit des lignes qu'elle exploite au départ de la métropole alsacienne vers plusieurs capitales européennes. »

« Je reste persuadé, nous a-t-il précisé, que, dans une conception moderne, cette argumentation nationaliste ne peut plus tenir. D'ailleurs, que certains des lignes qu'elle exploite au départ de la métropole alsacienne vers plusieurs capitales européennes, elle exploite des vols vers Amsterdam, Cologne, Bruxelles, Londres, Milan et Rome. La délégation à l'aménagement du territoire couvre le déficit de ces lignes — 8,5 millions de francs — à hauteur des deux tiers ; la ville de Strasbourg, la chambre de commerce de Strasbourg et le département du Bas-Rhin se partagent à égalité le dernier tiers. Air France estime, au vu de ses études, que la rentabilité d'une ligne Strasbourg-Paris est hors d'attente car il s'agit d'un vol trop court et que, par conséquent, le bilan d'exploitation serait lourdement déficitaire. Ses responsables font, d'autre part, remarquer que Strasbourg n'est qu'à environ une heure et demie de route de Francfort alors qu'en centre-ville serait de deux heures. Peut-être la desserte de Francfort pourrait-elle être envisagée si elle était « couplée » avec celle d'une autre ville européenne ? La compagnie nationale ne rejette pas a priori cette possibilité. »

Pour M. Jean-Marie Laro, député U.D.F. du Bas-Rhin, il est indéniable que « l'Etat se mêle de cette affaire » car il faut « une volonté politique » pour imposer une ligne Strasbourg-Paris. En attendant, le conseil général doit voter, le lundi 18 décembre, un vœu pour demander au gouvernement d'interdire définitivement la politique d'Air France.

OTIS VOUS PROPOSE UN ASCENSEUR PASSE-PARTOUT.

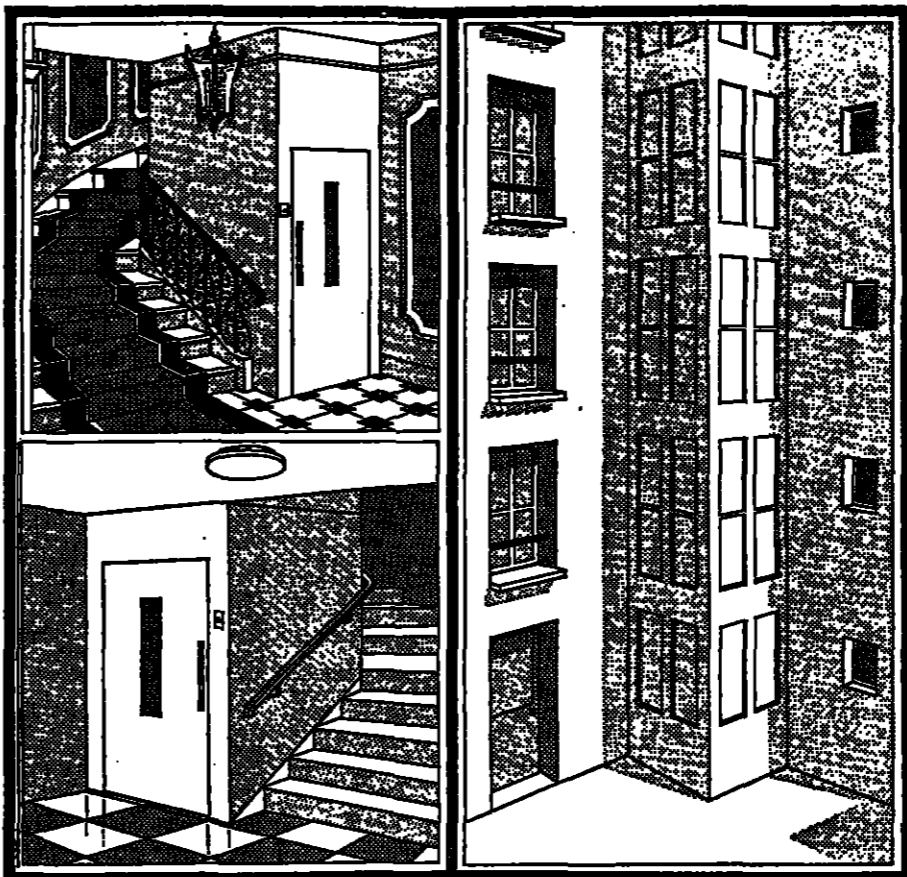

Récemment encore, dans de nombreux immeubles anciens, l'installation d'un ascenseur se révélait à la fois problématique et onéreuse.

L'exiguïté des lieux exigeait, en effet, de recourir à un ascenseur sur mesure et, par conséquent, d'un coût élevé.

Aujourd'hui, OTIS propose une solution économique et universelle : un ascenseur normalisé à cotes variables, le Compact 432.

Il s'agit d'un appareil "passe-partout" qui non seulement s'ajuste au millimètre près à toutes les cages d'escalier, mais peut également être installé dans les cours d'immeubles. Quant à la machinerie, elle peut se placer indifféremment en haut, en bas ou même sur le côté de la cage d'escalier ; ce qui permet de conserver toute chambre de service située au-dessus.

OTIS vous garantit un prix "tout compris" - OTIS peut vous proposer un plan de financement sans hypothèque.

Pour en savoir plus, adressez-vous le bon ci-dessous. Avec un réseau de 180 agences et centres techniques dans toute la France, OTIS est toujours près de chez vous.

OTIS

Renseignements et devis sur demande : Agence de Paris : ASCINTER OTIS 40, rue Anatole France 92300 LEVALLOIS-PERRET - Tél. 758.1711

Nom \_\_\_\_\_ Tél. \_\_\_\_\_

Adresse \_\_\_\_\_

Documentation  Visite  Devis

Innovation à la R.A.T.P.

12 KILOMÈTRES À L'HEURE SUR UN TROTTOIR ROULANT

Un trottoir roulant à vitesse accélérée va prochainement être mis en service. C'est en effet en 1979 que le Trax sera expérimenté par la R.A.T.P. dans le couloir de correspondance entre le réseau express régional et le métro.

L'installation des premiers trottoirs roulants dans le métro date de 1964. Leur vitesse, limitée à 3 kilomètres à l'heure, se verra à l'avenir accélérée. C'est pourquoi la R.A.T.P. a décidé de mettre à l'étude le système Trax. A l'entrée du trottoir roulant, le vitesse est de 3 kilomètres à l'heure, puis elle s'élève progressivement jusqu'à 12 kilomètres à l'heure pour diminuer de nouveau à la sortie. Après l'expérimentation par la R.A.T.P. en 1979, le Trax sera installé, en 1981, aux Invalides, afin de permettre la liaison entre la ligne S.N.C.F. et la ligne de métro numéro 13 (Saint-Denis - Châteillon-Montrouge), puis à la gare de Nord, entre la ligne de métro numéro 2 (Maison-Lafayette) et la ligne de métro (ligne B du R.E.S.) sous de la mise en service de l'interconnexion.

LOTO

c'est facile



Advertisement for 'HABITER 100% SUR LE BOIS' and 'BUREAUX NEUFS' with various contact information and logos.

صكزامن الأصل



# de la Sécurité sociale

## AL EUROPEEN

• R.F.A. : freinage des retraites

En 1988, le personnel de la SNECMA (moteurs d'avion) effectuait quarante-cinq heures de travail par semaine, les quarante heures lui avaient été promises pour 1977, mais depuis deux ans, l'horaire reste bloqué à quarante et une heures trente.

Ainsi, depuis le 31 mai dernier, à l'appel de la C.G.T. et de la C.F.D.T., dans la principale usine du groupe, à Corbeil (Seine-et-Marne), les quatre mille sept cents travailleurs ont obtenu un gain de 1,5 % au 1<sup>er</sup> décembre, une prime de fin d'année portée de 2 080 F à 2 500 F et une augmentation de la prime de chauffage, qui passe de 2 000 F à 2 412 F. Si ces dispositions sont en retard par rapport aux exigences de la C.G.T. et de la C.F.D.T., qui déclarent cependant « accepter les résultats du scrutin démocratique », elles satisfont en revanche P.O., la C.F.T.C. et la C.G.C.

• SUÈDE : plus de gros problèmes dans les foyers

Six associations d'aide aux immigrés, dont la Cimade, le Collectif Arc-en-ciel, le Mouvement contre le racisme et pour l'amitié entre les peuples (M.R.A.P.) ont protesté mardi 12 décembre contre une intervention policière menée le 7 décembre dans un foyer Sonacotra de la rue Félix-Fyat à Marseille.

Selon ces associations, c'est vers 4 heures du matin que les forces de l'ordre ont pénétré dans les quelque 320 chambres de l'établissement, procédant « à des vérifications d'identité pour quatre cents immigrés » dans des conditions humiliantes pour ces derniers. Il s'ensuivit six demandes de renouveau. En outre, deux étudiants, l'une française, l'autre étrangère, qui étaient hébergées pour la nuit ont été mises en fiche comme « prostituées », affirment les associations, qui craignent que « dans le climat raciste de Marseille, de tels agissements préparent à un renouveau massif des travailleurs immigrés ».

• AUTRICHE : pour un Grenelle des familles

Le taux de natalité de l'année 1978 peut faire rétrograder la France à 20 millions d'habitants en cinq générations !

Et vous ne faites rien, messieurs ! Oh ! certes, une grande politique familiale est difficile, mais le pouvoir, si on ne veut pas se contenter de l'exercer pour les apparences et les mondanités, n'est jamais facile. Il est agréable de parler d'un phénomène de civilisation. Or il se trouve que le rôle d'un pouvoir digne de ce nom est de s'élever contre un phénomène de civilisation si celui-ci aboutit à faire périr les valeurs de cette civilisation !

Oh ! certes, une grande politique familiale est coûteuse ! Mais on ne fera croire à personne, entendez-vous bien, à personne, que des esprits sains sont hors d'état sur les milliers de milliards qui représentent le budget de l'Etat, celui de la Sécurité sociale et ceux des collectivités locales d'imposer les économies permettant de dégager les 20 milliards indispensables pour commencer la réaction.

Oh ! certes, l'époque où nous vivons n'est pas favorable. Les loisirs, les vacances, la joie de profiter des bienfaits d'une société, où tant de divertissements amusants, intéressants, attirent hommes et femmes, les incitent à gagner de l'argent plutôt qu'à se priver pour élever des jeunes. Mais à quel sert d'être enseignant, à quel sert d'être journaliste, à quel sert l'esprit civique, si nul ne se mobilise pour éviter la catastrophe ?

Revoir, en les ajustant et en les augmentant, les allocations familiales ; construire et faire fonctionner des crèches, garderies, centres de loisirs pour enfants ; donner à tous égards et en tous domaines un statut privilégié au père et à la mère de famille de plus de trois enfants ; affecter au fonctionnement

### La réduction du temps de travail

#### UNE FOIS PAR SEMAINE DES OUVRIERS DE LA SNECMA QUITTENT L'USINE UNE DEMI-HEURE PLUS TOT

En 1988, le personnel de la SNECMA (moteurs d'avion) effectuait quarante-cinq heures de travail par semaine, les quarante heures lui avaient été promises pour 1977, mais depuis deux ans, l'horaire reste bloqué à quarante et une heures trente.

Ainsi, depuis le 31 mai dernier, à l'appel de la C.G.T. et de la C.F.D.T., dans la principale usine du groupe, à Corbeil (Seine-et-Marne), les quatre mille sept cents travailleurs ont obtenu un gain de 1,5 % au 1<sup>er</sup> décembre, une prime de fin d'année portée de 2 080 F à 2 500 F et une augmentation de la prime de chauffage, qui passe de 2 000 F à 2 412 F. Si ces dispositions sont en retard par rapport aux exigences de la C.G.T. et de la C.F.D.T., qui déclarent cependant « accepter les résultats du scrutin démocratique », elles satisfont en revanche P.O., la C.F.T.C. et la C.G.C.

### A Boulogne-sur-Mer

#### LES OUVRIERS DES APO REPRENENT LE TRAVAIL PROGRESSIVEMENT

Le travail devait reprendre progressivement à Boulogne-sur-Mer (Pas-de-Calais) dans les usines de la société des Acieries de Paris et d'Outreau (A.P.O.), dont les ouvriers s'étaient mis en grève après l'annonce officielle de mille cinquante licenciements (le Monde du 5 décembre). La reprise du travail a été votée par 625 voix contre 830, le 11 décembre, le personnel de l'entreprise et les élus de l'agglomération boulognaise étaient venus manifester à Paris. Une délégation conduite par M.M. Dominique Dupilat, député de Boulogne-Nord (P.S.), et Guy Langagne, maire socialiste de Boulogne-sur-Mer, avait été reçue par M. Claude Duval, chef de cabinet du ministre de l'Industrie. Après cette entrevue, on apprend que l'aide de l'Etat a été confirmée : elle s'élèvera à 50 millions de francs, sous forme notamment de subventions destinées à assurer la reprise des A.P.O. en location par les deux sociétés gérantes : les Acieries du Manoir (groupe Pomme) et la COMILOR (filiale de la Compagnie minière de Lognonn (COMILOG)). Celle-ci appartient pour 44 % des parts à la société américaine U.S. Steel, pour 19,50 % à la B.R.A.M. pour 17 % à la société Mokka et pour 10 % au gouvernement gabonais.

### NOUVEAUX INCIDENTS DANS DES FOYERS DE LA SONACOTRA

Six associations d'aide aux immigrés, dont la Cimade, le Collectif Arc-en-ciel, le Mouvement contre le racisme et pour l'amitié entre les peuples (M.R.A.P.) ont protesté mardi 12 décembre contre une intervention policière menée le 7 décembre dans un foyer Sonacotra de la rue Félix-Fyat à Marseille.

Selon ces associations, c'est vers 4 heures du matin que les forces de l'ordre ont pénétré dans les quelque 320 chambres de l'établissement, procédant « à des vérifications d'identité pour quatre cents immigrés » dans des conditions humiliantes pour ces derniers. Il s'ensuivit six demandes de renouveau. En outre, deux étudiants, l'une française, l'autre étrangère, qui étaient hébergées pour la nuit ont été mises en fiche comme « prostituées », affirment les associations, qui craignent que « dans le climat raciste de Marseille, de tels agissements préparent à un renouveau massif des travailleurs immigrés ».

### DÉMOGRAPHIE

#### Pour un Grenelle des familles

Le taux de natalité de l'année 1978 peut faire rétrograder la France à 20 millions d'habitants en cinq générations !

Et vous ne faites rien, messieurs ! Oh ! certes, une grande politique familiale est difficile, mais le pouvoir, si on ne veut pas se contenter de l'exercer pour les apparences et les mondanités, n'est jamais facile. Il est agréable de parler d'un phénomène de civilisation. Or il se trouve que le rôle d'un pouvoir digne de ce nom est de s'élever contre un phénomène de civilisation si celui-ci aboutit à faire périr les valeurs de cette civilisation !

Oh ! certes, une grande politique familiale est coûteuse ! Mais on ne fera croire à personne, entendez-vous bien, à personne, que des esprits sains sont hors d'état sur les milliers de milliards qui représentent le budget de l'Etat, celui de la Sécurité sociale et ceux des collectivités locales d'imposer les économies permettant de dégager les 20 milliards indispensables pour commencer la réaction.

Oh ! certes, l'époque où nous vivons n'est pas favorable. Les loisirs, les vacances, la joie de profiter des bienfaits d'une société, où tant de divertissements amusants, intéressants, attirent hommes et femmes, les incitent à gagner de l'argent plutôt qu'à se priver pour élever des jeunes. Mais à quel sert d'être enseignant, à quel sert l'esprit civique, si nul ne se mobilise pour éviter la catastrophe ?

Revoir, en les ajustant et en les augmentant, les allocations familiales ; construire et faire fonctionner des crèches, garderies, centres de loisirs pour enfants ; donner à tous égards et en tous domaines un statut privilégié au père et à la mère de famille de plus de trois enfants ; affecter au fonctionnement

### SOCIAL

#### LE PERSONNEL DES MINES DE POTASSE D'ALSACE REPRENDE LE TRAVAIL APRÈS UN CONFLIT DE SOIXANTE-SEIZE JOURS.

Par 2886 voix contre 2076 et 124 bulletins blancs, le personnel des mines de potasse d'Alsace (M.D.P.A.) a décidé, mardi 12 décembre, de reprendre le travail, après un conflit qui avait été déclenché le 21 septembre pour obtenir notamment une augmentation de la prime de chauffage et qui s'était poursuivi par une série de grèves tournantes.

Le personnel a accepté les dernières propositions de la direction : une hausse du salaire de base de 1,5 % au 1<sup>er</sup> décembre, une prime de fin d'année portée de 2 080 F à 2 500 F et une augmentation de la prime de chauffage, qui passe de 2 000 F à 2 412 F. Si ces dispositions sont en retard par rapport aux exigences de la C.G.T. et de la C.F.D.T., qui déclarent cependant « accepter les résultats du scrutin démocratique », elles satisfont en revanche P.O., la C.F.T.C. et la C.G.C.

(Publié)

### IFACE

#### PERFECTIONNEMENT DE FORMATEURS

3 modules de 4 jours et un jour de suivi

- Le formateur et son environnement ;
- Méthodologie de la Formation ;
- Approches relationnelles.

PERSONNES CONCERNÉES : animateurs de formation et formateurs qui désirent accroître leur niveau de compétence.

Dates : 22, 24, 25, 28 janvier 1979, 22, 24, 25, 28 février 1979, 12, 14, 15, 16 mars 1979.

Renseignements et inscriptions : 108, bd Malesherbes, 75017 Paris Tél. : 746-51-34, poste 434

LISEZ Le Monde des Philatélistes

## SUISSE

### RESIDENCE BEAU-RIVAGE MONTREUX

à 1 heure de Genève, au bord du lac



Investissez à Montreux, sur la Riviera vaudoise, dans un immeuble de grand standing, les pieds dans l'eau, à proximité du centre-ville et des champs de ski, directement du promoteur.

Autres possibilités en montagne: GSTAAD, CRANS/MONTANA, VILLARS, ROUGEMONT, STE-CROIX/LES RASSES, etc.

Pour tous renseignements et visites: C. 7thier Agence Immobilière

Case postale 2140, CH-1202 Leysin, Tél. (021) 20 70 11, Télex: 25 179 set ch

Nom \_\_\_\_\_ Prénom \_\_\_\_\_

Adresse \_\_\_\_\_ Tél. \_\_\_\_\_

\*Intéressez à:  appartements Montreux  chalets  appartements montagne

# REPOSEZ-VOUS CONDUISEZ-LA



## OPEL REKORD 39320F\*

La conduite de l'Opel Rekord est vraiment étonnante. Dès que vous êtes à son volant, vous êtes détendus, en confiance, quelle que soit la route. L'Opel Rekord vous séduit par son confort, et par le silence qui règne dans l'habitacle. Venez vous reposer à son volant.

\* Prix clés en main au 26.08.78. Modèle présenté Rekord 2 L. Consommations aux 100 km (normes UTAC): 70 l à 90 km/h, 9,2 l à 120 km/h, 12,3 l en cycle urbain.

Avec Opel, partez tranquille.



## EDF vous renseigne, EDF vous conseille



### LE LIVRET DE L'USAGER DE L'ELECTRICITE

Quels sont les frais à prévoir lorsque vous emménagez? Quel abonnement choisir? Qu'est-ce qu'une facture intermédiaire?...

Le livret de l'utilisateur de l'électricité répond à toutes ces questions que vous vous posez sur votre installation électrique et votre abonnement.

Gratuitement dans les points d'accueil EDF dont l'adresse est mentionnée sur vos factures.

صكزا من الأصل

صكزامن الاصل

# ÉTRANGER

## LES ÉTATS-UNIS ET LA GUERRE DES COMMUNICATIONS

### II. - LA MORT DU « PROTECTIONNISME ALVÉOLAIRE »

par YVES STOURDZÉ (\*)

Faut-il dessaisir totalement l'administration des instruments de son pouvoir de contrôle sur les télécommunications ? Telle est la question qui provoque aux États-Unis un débat de plus en plus vif (« le Monde » du 13 décembre).

La communication est-elle un art, une philosophie, une science, une politique ? Pour les entreprises américaines, peu importe, elle est en passe de devenir un marché. Ce changement d'orientation constitue l'amorce d'un redéploiement majeur, et pourtant nombreux sont ceux en France qui reculent encore devant les implications qu'il comporte. La communication apparaît à la fois trop mystérieuse et trop complexe, bref trop politique pour que les équilibres actuels puissent être réellement remis en question. Qui oserait parler à son sujet de mercantilisation ?

D'ailleurs, l'usage des instruments de communication demeure étroitement contrôlé, le monopole des P.T.T., celui de la radio et de la télévision, l'école publique, autant de symptômes que la communication est un « bien public » et non pas un marché. Reste néanmoins en suspens une question essentielle : la critique irrévérencieuse que mènent désormais dans le monde administratif et politique nord-américain les hommes et les femmes qui, las de constater l'écart existant entre les motivations de service public qui présideraient à la constitution de monopoles protégés et la réalité quotidienne de leur fonctionnement, trouvent l'appui des forces économiques montantes pour remettre en cause le *statu quo* ne pourrait-elle pas s'appliquer à la France ?

A force de se nourrir de mythes et de se bercer d'illusions hexagonales, l'anticipation réaliste de l'avenir devient impossible. A ne pas voir clairement la communication comme un marché dans lequel s'apprennent à opérer des

firmes qui se restructurent, les responsables politiques et administratifs, les facteurs économiques, les intellectuels, risquent bien de se confronter à brève échéance à des retournements et des transformations qui les prendront de court. Or l'offensive qui se prépare outre-Atlantique, comme dans les sièges des sociétés multinationales, consiste à définir de nouveaux marchés et donc de nouvelles clientèles et de nouveaux outils. L'élément original, c'est que précisément ces stratégies émanent sur des domaines qui semblaient jusqu'à présent fermés, parce qu'ils se trouvaient soit sous le contrôle direct de la puissance publique, soit dans une situation de fermeture résultant d'un processus que faute de mieux nous proposons d'appeler « le protectionnisme alvéolaire ».

Ce protectionnisme de l'intérieur véritablement enkysté est par nature tout aussi micro que macro-économique. Il affectait les services, qu'ils soient publics ou privés, lesquels se sont cantonnés dans l'illusion qu'ils étaient par nature hors d'atteinte. Le lettré, prétendait-on naïvement, restera impropre par essence à toute augmentation sensible de la productivité. Serait-il donc par l'effet d'une grâce toute particulière — à l'abri de toute « mécanisation » de la même façon dont les gisements pétroliers sous-marins paraissent naguère inaccessibles ? Or de même que les plates-formes permettent désormais de gérer des filons *offshore*, de même les systèmes de communication aujourd'hui expérimentés sont les outils autorisant un accès direct aux secteurs prétendument protégés. Encore faut-il naturellement qu'à la crise générale de l'énergie, qui justifie la mise en place de nouvelles technologies de prospection et d'exploitation de l'énergie, corresponde une crise de la communication.

Or c'est bien sur cette crise que

tablent prosaïquement les stratégies de la communication. Les systèmes nouveaux apparaissent de fait comme les « retombées » et les réponses à des situations institutionnelles critiques : l'insécurité urbaine sert d'aiguillon à la mise en place de dispositifs d'alarme individuels ; la pollution se traduit par une législation de contrôle qui impose aux constructeurs automobiles d'équiper à terme leurs futurs modèles de

**Les enfants d'I.B.M. et d'Illich**

De fait, sous couvert de retour à la libre compétition, les institutions américaines sont en train de procéder à une vaste reconversion nécessaire à la mise en orbite d'une nouvelle stratégie des communications. Car la question aujourd'hui est moins de disposer d'outils techniques, si novateurs soient-ils, que de leur assurer une véritable promotion en construisant les systèmes et les organisations qui leur faisaient défaut.

Les nouvelles forces économiques internationales qui s'appuient sur des technologies innovantes entendent désormais obtenir de véritables « concessions » à l'intérieur des marchés fermés, et au premier chef sur le marché américain, puis une fois ces positions de départ acquises, elles exigent de la puissance publique d'être défendues contre les réactions dangereuses des organisations qui dominaient auparavant l'espace où les intrus viennent de s'établir. Face au protectionnisme de l'intérieur s'invente ainsi une nouvelle forme de colonisation, avec ses éclaireurs, ses convois et ses places fortes. Les attaques contre « Man-man Bell » illustrent au mieux cette situation. Le réseau de la vieille dame de la téléphonie ressemble bien à un riche territoire colonial que des puissances en-

micro-ordinateurs destinés à améliorer le fonctionnement du moteur et à en diminuer les nuisances. Ainsi, la crise énergétique conduit à des contrôles électro-mécaniques, voire de pilotage, différenciés des types de consommation. Sur ce plan, l'ère des « compteurs intelligents » ne fait que commencer. Les secteurs aujourd'hui en crise ne sont jamais que les marchés de la communication de demain.

micro-ordinateurs destinés à améliorer le fonctionnement du moteur et à en diminuer les nuisances. Ainsi, la crise énergétique conduit à des contrôles électro-mécaniques, voire de pilotage, différenciés des types de consommation. Sur ce plan, l'ère des « compteurs intelligents » ne fait que commencer. Les secteurs aujourd'hui en crise ne sont jamais que les marchés de la communication de demain.

ques internes jusqu'à présent fermés, ne trouvent-ils pas leur complément naturel dans une redéfinition des enjeux à l'échelle internationale ? Le traitement que nombre de firmes voudraient appliquer à l'A.T.T., c'est-à-dire transformer un monopole clos en marché ouvert, ce traitement, pourquoi l'auraient-elles pas tenté de l'utiliser hors des États-Unis ? Il est évident que la « dérégulation » intérieure trouvera logiquement son prolongement à l'extérieur. Déjà différents responsables économiques administratifs, universitaires, s'efforcent de convaincre leurs homologues japonais que la N.T.T., qui joue au Japon une stratégie tout à fait semblable à celle de l'A.T.T. aux États-Unis, se doit d'accepter, à l'intérieur du marché japonais, la libre concurrence et cesser de s'approvisionner exclusivement en matériel chez les fabricants nippons d'électronique.

De la dérégulation interne à la dérégulation internationale, il n'y a qu'un pas, vite franchi. En fait, aujourd'hui, le processus s'accélère. L'A.T.T. elle-même, et sa filiale la Western Electric, qui se contentait de marché américain depuis 1925, se voit contrainte de jouer la carte des exportations. Elle prend pied en Iran et en Arabie Saoudite. Et si demain la loi interdit à la Western Electric de trouver dans le Bell System son débouché naturel, la Western jettera toute son énorme puissance à la conquête des marchés extérieurs. Les producteurs de matériel téléphonique français, qui ont déjà quelque mal à s'imposer à l'exportation, doivent songer à cette éventualité avec horreur.

La fin des situations de monopole à l'intérieur des États-Unis remet donc *ipso facto* en cause les équilibres internationaux. En définitive la politique de « dérégulation » a vocation à briser les accords antérieurs et donc à forcer la main des administrations nationales.

à la réflexion car la révolte de l'impôt qui s'est manifestée dans la proposition 13, et qui fait désormais tâche d'huile aux États-Unis, révèle que la notion de désengagement administratif n'est pas une stratégie née de la fantaisie de quelques stratèges à Washington, mais qu'elle exprime un désir profond de la population, lassée d'un manque de performance des services publics, inquiétée par l'augmentation des taxes et déconçue par l'inflation.

Bref, la société civile ne veut plus financer son État. Or du moins elle ne désire plus contribuer aux dépenses de l'État qui ne correspondent pas à des services effectifs. Au fond, l'Illich a fait des émules. Le fait que sa critique des diverses institutions, tant scolaires que de santé se traduit par le refus des contribuables de participer plus longtemps à une œuvre dont l'intérêt ne leur apparaît plus avec évidence est symptomatique. Aussi l'administration, tant au niveau local que national, voit-elle son prestige et ses moyens s'amincir. Privée d'une partie de ses ressources, elle est brusquement contrainte à se « désengager ».

Un projet comme celui de l'État californien, consistant à exploiter directement un satellite de communication, est aujourd'hui, faute de crédits, abandonné. Un tel processus est-il impossible en France ? Ne peut-on imaginer que, lorsque, forte de leurs expériences américaines, de puissantes sociétés de services proposeront de se substituer aux administrations nationales pour gérer des secteurs entiers du service public en améliorant la qualité des prestations et en en diminuant les coûts, le contribuable français sera alors prêt à imiter son homologue californien ?

A la critique d'un pouvoir impuissant, telle quelle se développe aujourd'hui à Washington, fait donc pendant la critique populaire d'un pouvoir qui colle cher. Et c'est en fait à l'intersection de ces deux processus qu'apparaissent les nouveaux marchés de la communication. C'est pourquoi il ne faut pas prendre à la légère l'exemple de Control Data, qui vient de décider la constitution d'une société destinée à « la planification et la réalisation de programmes destinés à améliorer des régions urbaines en difficulté ». Un porte-parole de Control Data a d'ailleurs clairement déclaré que « les problèmes sociaux et les régions de sociétés constituent un terrain favorable aux affaires ».

Nombre de responsables en France n'en croient pas un mot. Convaincus de l'excellence du système administratif, ils s'appuient sur une expérience de presque deux décennies d'un strict monopole des communications ; ils anticipent donc calmement l'avenir ; ils n'y voient qu'un moyen de mieux servir le consommateur californien récents devraient néanmoins les inciter.

Un modèle qui se dérobe

L'entre-Atlantique, une version française du néo-libéralisme. Ce ne serait qu'une mode supplémentaire succédant aujourd'hui à celle de la rationalisation des choix budgétaires d'il y a dix ans. Car, dans le processus engagé aux États-Unis, la référence au néo-libéralisme est assurément moins décisive que l'habitude à produire une analyse détaillée du fonctionnement défectueux des monopoles et des tutelles administratives.

Le néo-libéralisme, quant à lui, est à l'évidence bien tempéré sur le sol américain par les interventions ponctuelles, mais puissantes, de l'État, et par les déterminants des grandes firmes privées, aptes à se ressaisir partiellement des attributs de la puissance publique. En définitive, il s'agit probablement moins de néo-libéralisme à proprement parler que d'un nouveau partage des marchés et des zones d'influence. Aussi la reconversion américaine en cours comme d'ailleurs le fonctionnement japonais, invite-t-elle à penser que le plus grave serait de jeter le bébé (administratif) avec le bain (les marchés protégés). C'est d'ailleurs une vision dangereusement simpliste qui oppose un modèle japonais (de Japan Inc. comme l'on baptise les Américains) à un modèle américain de libre concurrence.

**Prochain article :**

**LA DISLOCATION DES MARCHÉS**

(\*) Assistant à l'université Paris-Dauphine. Auteur du livre *Organisation anti-organisation*. Editions MAREL.

Si l'on est possible de reporter à la « dérégulation » par un renforcement aveugle de concentration administrative, il serait tout aussi aberrant d'importer

### LEGER EN NICOTINE ET GOUDRONS. CORSEE EN GOÛT ET EN AROME.

R6 est composée d'une sélection de tabacs blonds choisis pour leur très faible taux en nicotine et goudrons. Ces tabacs ont été enrichis de l'arôme de tabacs plus corsés. C'est le transfert d'arôme qui donne à la R6 tout son goût.

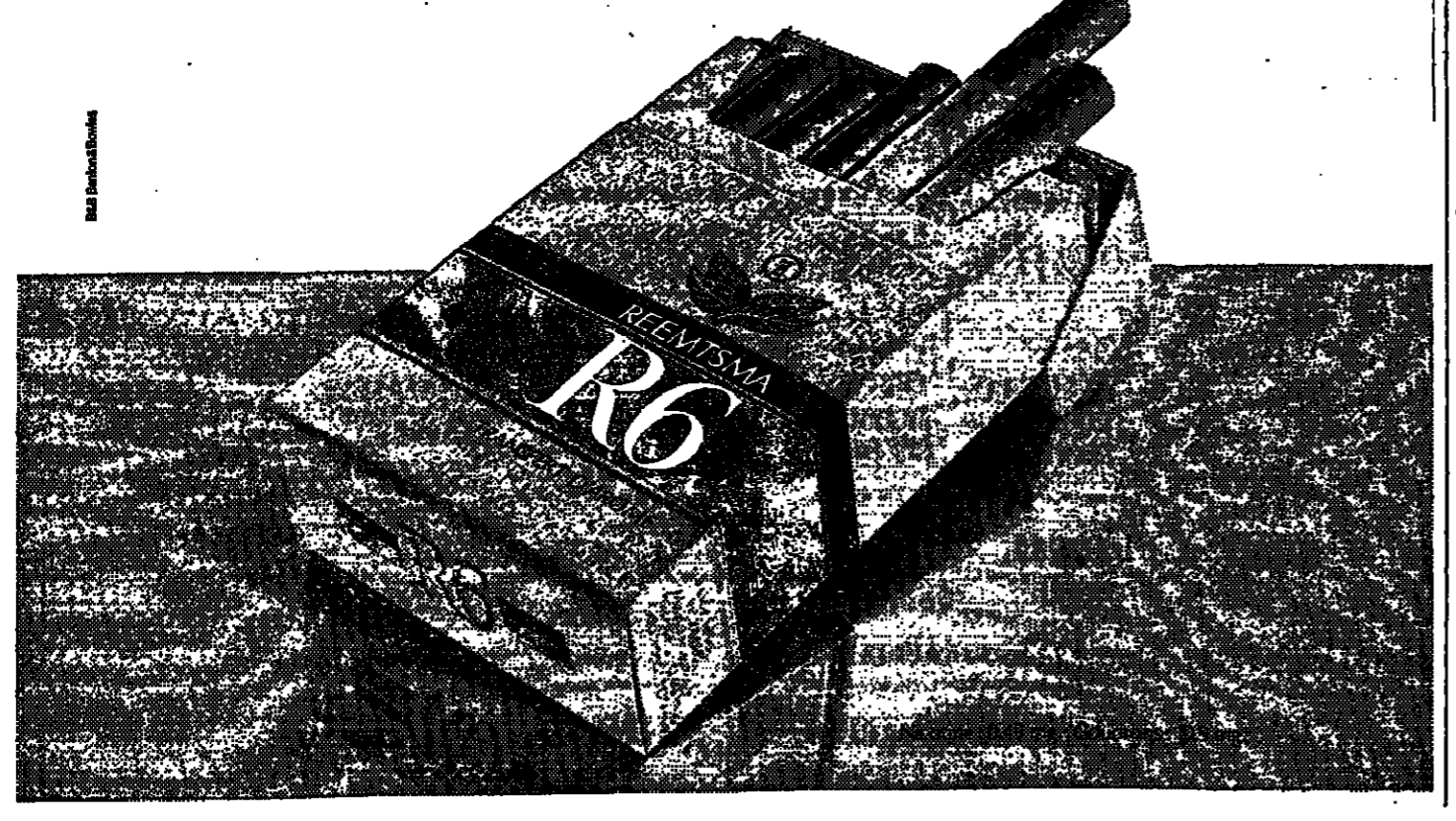
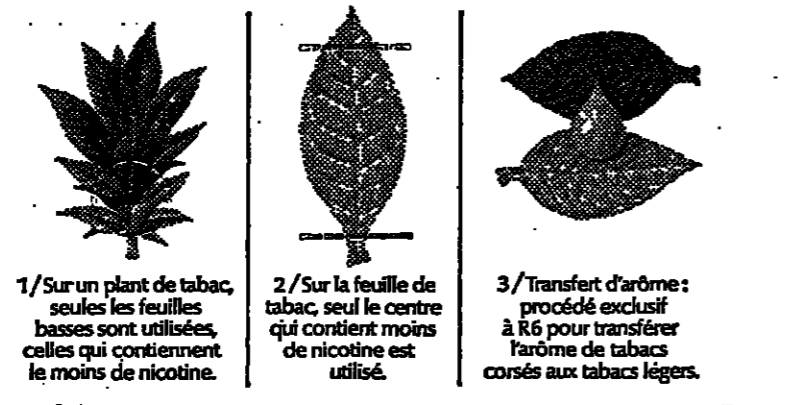

Oui, on peut rentrer défendu d'un voyage d'affaires à Paris.

**Hotel Club Méditerranée à Neuilly.**  
Le plus vert des 4 étoiles Parisiens.

58, bd Victor Hugo - 92200 Neuilly - Tél. 758.11.00 - Télex : Medhoté - 6109 71





ES COMMUNICATION  
ALVÉOLAIRE

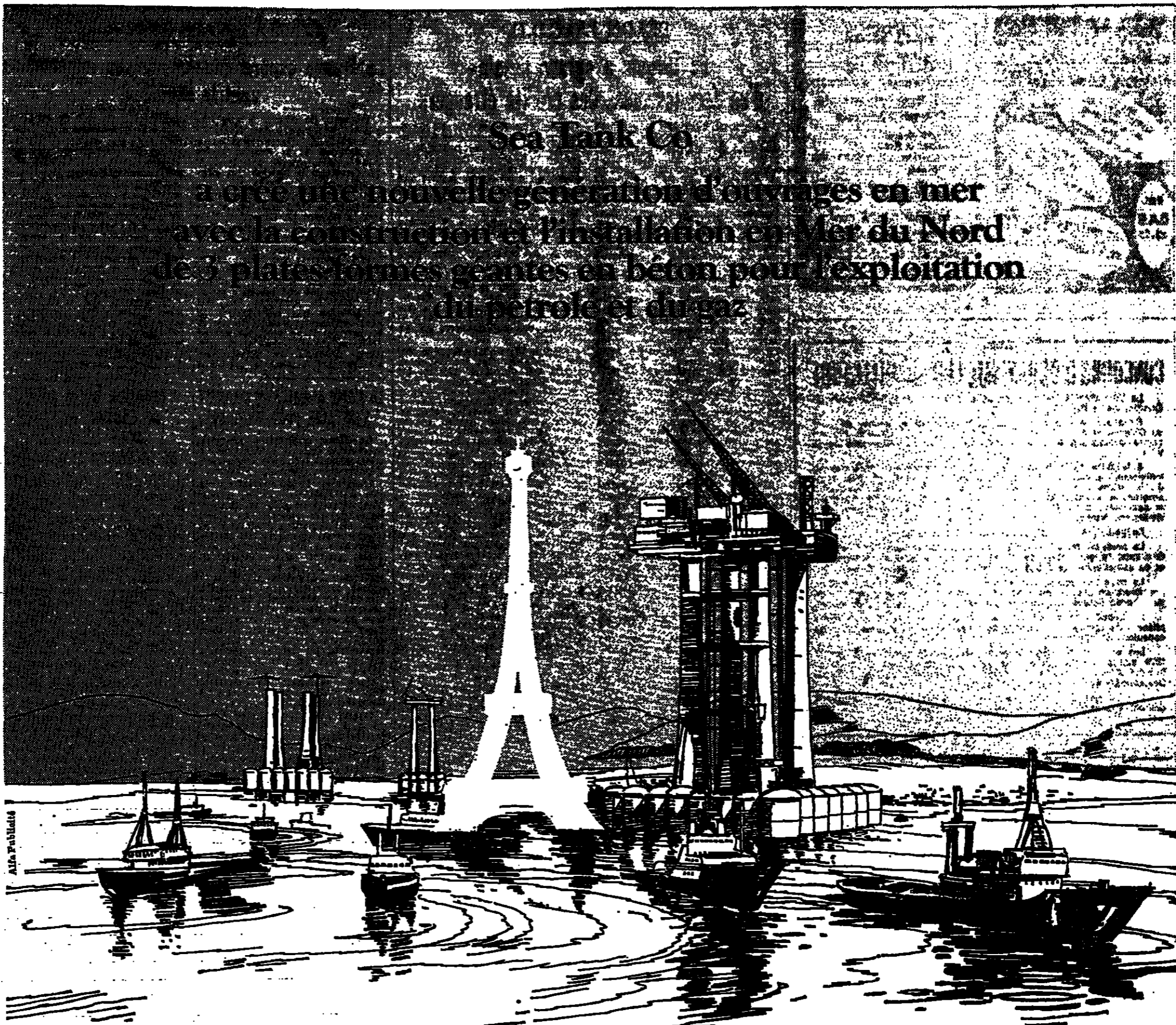

Sea Tank Co  
 avec une nouvelle génération d'ouvrages en mer  
 avec la construction et l'installation en mer du Nord  
 de 3 plates-formes géantes en béton pour l'exploitation  
 du pétrole et du gaz

# aussi hautes que la tour Eiffel!

Parce qu'ils ont travaillé dans une mer réputée la plus dure du monde  
 les hommes qui ont su créer ces structures, les entretenir et les faire vivre  
 sont prêts à inventer et à réaliser pour vous des unités simples ou complexes  
 sur tous les océans.

Ces hommes ont confiance dans l'avenir.  
 Ils s'appuient sur les moyens des plus grandes sociétés françaises de travaux publics :

**Société Générale d'Entreprises  
 Dumez  
 L'Entreprise Industrielle  
 Sainrapt et Brice  
 Dragages et Travaux Publics**



Immeuble IENA - 12, rue Le Corbusier - 94-RUNGIS FRANCE. Tél. 687.23.32.

Oui, on peut rentrer  
 d'un voyage d'affaires

Model C...  
 Le plus vite...  
 Le plus vite...

مركزنا الأصلي



GRACE A...  
France espère développer ses échanges vers le Mexique

LA BOURSE AMÉRICAINE...  
TENDANCE POSITIVE

LE MARCHÉ INTERNATIONAL DES...  
TAUX DE... MONNAIE

Membre EDIC.



De gauche à droite : une réunion regroupant banquiers et gérants de portefeuille de la Banque Morgan, à Paris. Raymond Bulfrowicz, Dominique Robert, Alain Golaz, Jean de Demandolx, Geoffroy de Faramond, Louis Frezza.

## Pour la gestion de votre fortune: la Banque Morgan

Depuis 1868, la Banque Morgan est installée en France et gère des fortunes françaises. Depuis cent dix ans, elle conseille ses clients dans la gestion globale de leur patrimoine. Aujourd'hui, les nouvelles lois fiscales, par exemple la loi sur la taxation des plus-values boursières, amènent à reconsidérer la structure de votre patrimoine.

Quand vous confiez la gestion de votre fortune à la Banque Morgan, vous avez votre banquier personnel. Son rôle est de bien connaître votre patrimoine afin de vous aider à le faire fructifier. Il est le coordinateur de toutes les actions entreprises pour votre dossier. Pour votre portefeuille-titres, votre banquier vous met en contact direct avec l'un de nos gérants de portefeuille. Celui-ci prend les décisions d'investissements correspondant aux objectifs définis avec vous.

Votre banquier et le gérant de portefeuille utilisent tous les services existants de la banque : les spécialistes en matière fiscale et juridique, les soixante analystes de nos services d'Études Financières aux États-Unis, en Europe et en Extrême-Orient, les économistes qui procurent des estimations prévisionnelles sur l'évolution des économies nationales, les cambistes qui participent 24 heures sur 24 au marché des changes et communiquent les données



indispensables pour apprécier les mouvements des parités monétaires, à court et à long terme.

Sur le plan international, la Banque Morgan a créé une direction clientèle privée qui regroupe et coordonne toutes ces activités. Ceci vous permet de bénéficier à Paris des mêmes services que ceux offerts à Londres, Zurich, Miami, Genève, New York.

Bien que le montant des fonds gérés par la Banque Morgan soit très élevé, le nombre de nos clients demeure délibérément restreint. Ceci nous permet d'apporter à chaque compte une attention constante et personnelle. Pour la gestion de votre fortune, prenez contact à Paris, avec M. Alain Golaz, Vice Président, 14 place Vendôme, tél. 260.35.60.

MORGAN GUARANTY TRUST COMPANY, 23, Wall Street, New York, N.Y. 10015. En France : 14, place Vendôme, Paris (téléphone : 260.35.60) • AUTRES SUCCURSALES : Londres, Bruxelles, Anvers, Amsterdam (Bank Morgan Labouchere), Francfort, Dusseldorf, Munich, Zurich, Milan, Rome, Tokyo, Singapour, Hong Kong, Séoul, Nassau • BUREAUX DE REPRÉSENTATION : Madrid, Beyrouth, Sydney, Manille, Jakarta, Kuala Lumpur, Sao Paulo, Caracas • ASSOCIÉS dans 35 pays • FILIALES INTERNATIONALES : San Francisco, Houston, Miami, Toronto (J.P. Morgan of Canada Limited), Madrid (Morgan Guaranty, S.A.E.).

**Banque Morgan**

مركزنا من الأصيل

سكزامن الأصل

COURSES Paris-Banlieue Courses rapides et linéaires régulières PRESTO 17, rue Crussol (11<sup>e</sup>) 357-05-50

JEAN TOUR l'expert qui vous recevra personnellement BRILLANT 1 carat Blanc Extra - Pur 10<sup>x</sup> certifié 13/12/78 : 56.000 TTC JEAN TOUR depuis 100 ans 12 av. Victor-Hugo 500 86 71

LOGEMENT

Le XXXII<sup>e</sup> congrès de la FNAIM

Les limites de la concertation

« Concertation » a été le maître mot du trente-deuxième congrès de la Fédération nationale des agents immobiliers qui s'est tenu à Paris, les 11 et 12 décembre, sur le thème : « Un cadre de vie : vivre en ville... Il semble cependant que le contenu de cette motion varie d'un partenaire à l'autre. Pour M. Jean-Michel Bloch-Lainé, délégué à l'architecture et à la construction, la concertation avec des professionnels doit apporter une meilleure connaissance du marché immobilier nécessaire à la détermination de la politique du logement... »

AGRICULTURE

LA CRISE PORCINE

Les paysans manifesteront le 18 décembre à Vassy (Calvados)

Les paysans français manifesteront le 18 décembre à Vassy (Calvados) pour obtenir une solution à la crise porcine. M. Michel Fau, président du C.N.J.A., a déclaré mardi 12 décembre que « la crise qui sévit de façon grave risque encore de s'aggraver. La production française s'essouffle et ne parvient pas à poursuivre une consommation dynamique ».

LES MARCHES FINANCIERS

Empruntez à 4%; Placez à 7%

Accroissez votre capital et bénéficiez d'une fiscalité privilégiée !

... C'est possible en empruntant pour acheter, dans le but de le louer, un appartement ancien à restaurer.

● En empruntant :

Votre crédit vous sera consenti à un taux d'intérêt approchant 14%. Mais si l'érosion monétaire persiste à 10% l'an, votre emprunt vous coûtera réellement : 14 - 10 = 4% l'an !

● En louant cet appartement ancien à restaurer

Un appartement ancien est moins coûteux à l'achat qu'un neuf à qualité égale et vous n'avez généralement pas de frais annexes à subir (parking par exemple). De ce fait, le rapport revenu/capital investi est souvent supérieur à 7%... De plus, une bonne restauration supprime des charges et valorise votre appartement.

Et conformément à la loi bénéficiez d'une fiscalité privilégiée...

Nous vous expliquerons comment cela est possible, exclusivement sur RENDEZ-VOUS en nous retournant le bon à découper ci-dessous :

Compagnie Française d'Investissement 8, avenue Hoche 75008 PARIS 563.11.40

Je souhaite connaître tous les avantages de votre formule et désire vous rencontrer, veuillez prendre rendez-vous avec moi, en appelant : Tél. personnel ..... Tél. professionnel ..... M<sup>me</sup>, M<sup>lle</sup>, M. .... Adresse : ..... Code postal : ..... M.G.B.

● La Banque de France à Rennes. — La construction, dans l'agglomération rennaise, d'un important service central de la Banque de France, dans lequel travailleront cinq cents per-

sonnes, vient d'être annoncée par la préfecture de Rennes. Cet établissement groupera notamment « autour d'un centre électronique de grande puissance, relié au réseau des compteurs de l'institut d'émission, plusieurs services gestionnaires de fichiers informatiques ». Des négociations sont en cours pour déterminer l'endroit exact où sera construit l'établissement.

● M. Claude Marti a été élu président de l'A.A.C.P. (Association des agences - conseils en publicité). Vice-président de l'agence T.B.W.A., M. Marti succède à M. Elle Crespi, qui assumait cette tâche depuis 1976.

lunettes propres avec opticien chez tous les opticiens

CONJONCTURE

INTERROGÉS PAR L'INSEE

Les industriels prévoient une forte croissance de leurs investissements en 1979

Après la quasi-stagnation des investissements industriels en 1978 (+1,5% en volume), les chefs d'entreprises interrogés par l'INSEE prévoient une nette reprise de leurs dépenses d'équipement l'année prochaine : +15% en valeur, ce qui compte tenu de la hausse des prix correspond à une croissance de 7% en volume.

différer les projets existants ou étaler leur réalisation. Il n'en reste pas moins que les prévisions pour 1979 restent fragiles et sujettes à révision éventuelle dans la mesure où elles ne se traduisent pas encore par un flux de commandes d'une ampleur correspondante.

« Cette croissance, note l'INSEE, est assez bien répartie sur les trois grands secteurs (+16% (en valeur) pour les biens d'équipement, +18% pour les biens de consommation, +14% pour les biens intermédiaires en valeur). L'automobile, la construction électrique, le chimie, le textile et le papier-carton seraient les secteurs où l'investissement croîtrait le plus fortement. »

« Il semble donc, conclut l'INSEE, que les révisions en baisse de 1978 n'aient fait que

● Le taux du crédit à la consommation baissera le 1<sup>er</sup> janvier 1979, indique-t-on au ministère de l'économie. Il passera de 18,80% à 17,20%. Ce taux concerne l'achat à crédit d'automobiles et d'électroménager.

M. Monory avait annoncé cette baisse au cours de l'émission télévisée « Cartes sur table » du 11 décembre.

● Les prix des matières premières importées par la France sont restés stables en novembre. Par rapport à novembre 1977 — époque où les cours étaient bas — les prix ont augmenté de 8,2% (+4% pour les matières premières alimentaires, +13% pour les matières premières industrielles).

en vente aujourd'hui dans votre kiosque

PROBLEMES ECONOMIQUES No 1601 ENERGIE MATIERES PREMIERES DENREES LA DOCUMENTATION FRANCAISE

Foires internationales made in Germany

Le chemin qui conduit directement au marché mondial de votre branche

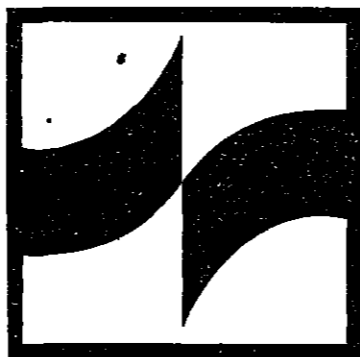

Vous trouverez aux foires internationales spécialisées de la République Fédérale d'Allemagne et de Berlin (Ouest) le chemin qui conduit le plus rapidement et le plus directement au marché mondial de votre branche.

A ces foires spécialisées, où le commerce mondial réalise une partie importante de son chiffre d'affaires, des entreprises acceptent une comparaison internationale de l'efficacité, de la qualité et des prix. Plus de 78.000 exposants y sont présents en une année seulement. Plus de 10 millions d'acheteurs et de professionnels intéressés, venus de 128 pays, trouvent ici un contact direct avec les experts, le know how et les nouveautés de leur branche.

Toutes les parties de l'économie mondiale moderne vous sont présentées aux foires internationales de la République Fédérale d'Allemagne.

Si vous aussi, vous voulez choisir le chemin qui conduit directement au marché mondial de votre branche, demandez, aujourd'hui encore, notre documentation à :

AUMA-Ausstellungs- und Messe-Ausschuss der Deutschen Wirtschaft e. V., Lindenstr. 8, D-5000 Köln 1, Tel. 08881 507

Veuillez remplir lisiblement ce coupon et le retourner à : AUMA, Lindenstr. 8, D-5000 Köln 1/L.

Je suis particulièrement intéressé par la foire spécialisée de la branche suivante

Je suis intéressé par un plan d'ensemble des foires spécialisées en République Fédérale d'Allemagne et à Berlin (Ouest) Je suis intéressé comme exposant comme visiteur Entreprise: Ville: Informations à donner à: Pays: Rue: Téléphone:

AVIS FINANCIERS DES SOCIÉTÉS

OFFRE PUBLIQUE D'ACHAT DES ACTIONS DE LA COMPAGNIE DES SABLIERES DE LA SEINE PAR CEMENTS LAFARGE FRANCE

Prix d'offre : 160 F par action. Nombre de titres demandés : 101 000. Le CREDIT COMMERCIAL DE FRANCE et la BANQUE NATIONALE DE PARIS, agissant pour le compte de CEMENTS LAFARGE FRANCE, se sont réservés de ne pas donner suite à l'opération si ce nombre n'était pas atteint. — Ils se sont réservés également de prendre tout ou partie des titres qui seraient présentés en sus. Durée de l'offre : du 8 décembre 1978 au 8 janvier 1979 inclus. Cette opération n'entraînera aucuns frais pour les actionnaires qui apporteront leurs titres. Avis à la Cote Officielle : n° 78-1173 du 8 décembre 1978. Une note d'information visée par la Commission des Opérations de Bourse (n° 78-163 en date du 8 décembre 1978) peut être obtenue sans frais auprès des établissements bancaires et des agents de change.

Les paysans manifestent le 12 décembre à Vassy (Calvados)

LES MARCHÉS FINANCIERS

PARIS 12 DÉCEMBRE

Rechute des sidérurgiques
Les cotations de Marine-Wendel et de Métallurgique Navale Dunkerque ont dû être retardées quelques instants...

La chambre syndicale des agents de change a décidé de reprendre la cotation du Crédit Foncier français...

Sur le marché de l'or, la lingote a coté 125 F à 22 2/3...

LONDRES

Le marché poursuit son repli et, peu avant midi, l'indice des industriels enregistre une baisse de 2,1 points...

NEW-YORK

Hausses et baisses modérées continuent d'alterner au New York Stock Exchange. Après s'être adjugé un léger progrès lundi, l'indice Dow Jones écrit à nouveau le lendemain et perd 2,08 points avant de s'établir à 614,97...

EFFRIEMENT

La conférence de presse du président Carter n'a rien apporté de nouveau aux milieux financiers. Le président s'est déclaré surpris de la vitalité de l'inflation...

NOUVELLES DES SOCIÉTÉS

RAFFINERIES DE SOUFRE RÉUNIES - Le bénéfice net de l'exercice clos le 31 août 1978 s'est élevé à 4,07 millions de francs...

INDICES QUOTIDIENS

Table with 3 columns: Valeurs, Cours précéd., Cours. Includes indices for Paris, London, and New York.

VALEURS

Main table of stock values with columns for Valeurs, Cours précéd., Cours, and Demier cours. Includes various international and domestic stocks.

CONJONCTURE

Les industriels prévoient une forte baisse de leurs investissements en 1979...

BOURSE DE PARIS - 12 DÉCEMBRE - COMPTANT

Table of Paris stock exchange data for December 12, 1978, including various stock prices and indices.

MARCHÉ À TERME

Table of forward market data, including futures and options prices for various commodities and currencies.

AVIS FINANCIERS DES S.C.A.

Text providing financial notices and information for S.C.A. companies, including details on shares and dividends.

COTE DES CHANGES

Table of exchange rates for various currencies, including the US Dollar, British Pound, and others.

MARCHÉ LIBRE DE L'OR

Table of gold market prices, including gold bars and coins.

Handwritten text in Arabic script: 'مركز الأمل'

سكزامن الاصل

Le Monde

Le

UN JOUR DANS LE MONDE

- 2. IDEES RELIGION, 3. ETRANGER, 4-5. EUROPE, 6. DIPLOMATIE, 7. AMERIQUES, 8-9. AFRIQUE, 10-11. LE DEBAT EUROPEEN, 12-14. POLITIQUE, 15. SOCIETE, 16. EDUCATION, 17. SCIENCES, 17-18. JUSTICE

LE MONDE DES ARTS ET DES SPECTACLES

- CINEMA: A propos d'interieurs, rencontres avec Woody Allen à Manhattan, par Yvonne Baby; Les robes rouges de Paris, par Jacques Sicilar; La longue marche de Joris Ivens (TV); Hommages et projets pour d'autres regards; par Claire Devarieux. DISQUES: classique, rock, L.V.S.S.: culture, cinema, danse, arts, musique, rock variées. 29. CULTURE, 30. PRESSE, 31. ENVIRONNEMENT, 32-44. ECONOMIE

LIRE EGALEMENT

RADIO-TELEVISION (28) Annonces classées (32 à 38); Aujourd'hui (39); Carnet (30); «Journal officiel» (39); Météorologie (39); Mots croisés (39); Bourses (45).

FABRICANT - VENTE DIRECTE COUVERTS ARGENTÉ ET INOX ORFÈVRE

FRANOR 70 R. AMELOT 75011 PARIS TEL. 700.87.94 - M. St-Sébastien En Décembre ouvert le samedi

Piano center vous offre la location-test Piano bail EN CAS D'ACHAT récupération totale des versements (location, transport, location) PIANOS, BOURGES: P. 80-81 122-024, C. 48 Paris, 8200 MONTREUIL - TEL. 697.26.26

AU CONSEIL DES MINISTRES

Augmentation modulée des cotisations de Sécurité sociale

La C.G.T. propose une « riposte massive »

Les décisions que devaient prendre, ce mercredi 13 décembre en fin de matinée, le conseil des ministres pour combler le déficit de la Sécurité sociale entraînent chez à présent une vive réaction des syndicats. Le bureau de la C.G.T., qui s'est réuni, mardi 12 décembre, estime que la « violente offensive générale contre les conditions de vie et de travail (...) justifie une riposte massive et énergique de tous les salariés ».

A Rome

Les alliés de M. Andreotti s'efforcent d'éviter une crise immédiate

De notre correspondant

Rome. — L'affaire européenne a ébranlé un peu plus le gouvernement. Andreotti, à pas au point de le faire tomber tout de suite : réuni ce mercredi 13 décembre, les dirigeants des cinq partis de la majorité (démocrate-chrétien, communiste, socialiste, social-démocrate et républicain) ont essayé d'éviter une crise gouvernementale immédiate. Un compromis — un de plus — était recherché. Pouvait-on, par exemple, conclure le débat parlementaire par une motion unique, mais votée en blocs détachés, la gauche s'abstenant sur la partie la plus délicate ?

NOUVELLE TENTATIVE D'ATTENTAT CONTRE LE B.H.V.

Une nouvelle tentative d'attentat a eu lieu mardi 12 décembre au Bazar de Fabbes de ville à Paris. Elle a été revendiquée, ce mercredi en fin de matinée, dans un coup de téléphone à l'agence France-Press par un correspondant anonyme se réclamant d'une association contre le racisme et l'antisémitisme dans le commerce. Un employé de la surveillance, alerté par un client, a découvert vers 16 heures, un paquet suspect accroché à un vêtement du rayon chasse situé au premier étage du magasin. L'alerte a été immédiatement donnée et l'étage évacué, tandis que des techniciens du laboratoire municipal de la préfecture de police se rendaient sur place pour examiner le paquet qui se trouvait à l'intérieur d'un sac en plastique. Une fouille complète du magasin était effectuée afin de savoir si d'autres objets suspects ne se trouvaient pas à l'intérieur de l'établissement.

M. Méhaignerie rend compte des conclusions de l'audit consacré à la recherche agronomique

M. Méhaignerie devrait rendre compte, ce mercredi matin, au conseil des ministres des conclusions de l'audit consacré à l'Institut national de la recherche agronomique (I.N.R.A.). Ce rapport, qui ne devrait pas être rendu public, est, dit-on, plutôt positif pour l'I.N.R.A. Il insiste sur l'ambiguïté à apporter dans les relations de l'I.N.R.A. avec les directions du ministère de l'Agriculture, comme avec les organismes de développement agricole pour une meilleure valorisation de la recherche. Ce rapport conclut également à la nécessité de reconstruire les ac-

En Grande-Bretagne M. Thorpe sera déferé devant une juridiction criminelle

Londres (Reuters). — Le tribunal de Minkelwood a décidé mercredi 13 décembre de déferer M. Jeremy Thorpe, ancien chef du parti libéral britannique, devant une juridiction criminelle. Il devra répondre de la complétude de tentative de meurtre et d'incitation au meurtre. Selon l'accusation, la victime devait être M. Norman Scott, un ancien mannequin, qui affirme avoir eu des relations homosexuelles avec M. Thorpe. Celui-ci a toujours nié les charges retenues contre lui.

La chambre d'accusation d'Aix-en-Provence se déclare opposée à l'extradition du militant britannique James McCann

Aix-en-Provence. — La chambre d'accusation de la cour d'appel a émis, mercredi 13 décembre, un avis défavorable à la demande d'extradition formulée par les autorités de la République fédérale d'Allemagne à l'encontre du militant politique britannique James Kennedy McCann et elle a décidé sa mise en liberté immédiate. Arrêté le 9 août dernier à Théoule (Alpes-Maritimes), M. McCann avait comparu une première fois devant la chambre d'accusation le 20 septembre. L'affaire avait alors été renvoyée après que les défenses du militant politique aient soulevé le doute sur sa véritable identité (Le Monde du 23 septembre). Le 11 octobre, la cour demandait aux autorités britanniques et allemandes des éléments complémentaires sur la personnalité réelle du détenu. Ceux-ci ont été présentés à l'audience du 6 décembre. Pour l'avocat général, M. Yves Chauvy, ils permettaient d'établir formellement que l'homme détenu depuis le 10 août dernier dans la prison des Baumettes à Marseille est bien James Joseph McCann, né le 25 mars 1939 à Drogheda (Irlande) et qui était bien la personne recherchée par la justice allemande, qui l'accuse d'avoir participé en 1973 à un attentat au quartier général des forces britanniques en Allemagne, à Mönchengladbach. L'avocat général ajoutait que les infractions reprochées à M. McCann relevaient du droit commun et étaient de compétence universelle. Il précisait que les

L'homme malade

Après examen, les experts de la police ont découvert dans le sac en plastique deux boîtes contenant 1 kilo de poudre blanche qui pourrait être du chlorate de potasse. Le dispositif de mise à feu contenait un défuseur et une minuterie sensible à celle d'un four de cuisine réglée pour que l'explosion se produise à 16 h. 46. L'engin a été désamorcé vingt-huit minutes avant l'heure fixe. Cette bombe est identique à celle qui a été découverte, le 26 juin dernier, au rayon des jouets du grand magasin paribas («Le Monde» du 29 juin). L'explosion n'avait pas eu lieu. Le 2 décembre, en revanche, la bombe a explosé vers 15 h. 30 au sous-sol du magasin («Le Monde» du 4 décembre), blessant huit personnes, dont trois grièvement. L'une d'entre elles, Mme Georgette Peret, âgée de soixante-sept ans, devait décéder dans la nuit du lundi 11 au mardi 12 décembre, après avoir été amputée des deux jambes. Une autre alerte à la bombe a eu lieu mercredi 6 décembre. A la brigade criminelle, on indique que le poseur de bombe est vraisemblablement un dénommé ou un client qui chercherait à se venger. A la direction du B.H.V., on se refuse pour l'instant à toute déclaration. Ce mercredi matin 13 décembre, d'importants maîtres de sécurité ont été pris à l'ouverture du magasin. Les portes d'accès sont surveillées par des gardiens de la paix, tandis que des inspecteurs de police et des membres des services de sécurité du B.H.V. procèdent à une fouille des porteurs de paquets.

Le numéro du « Monde » daté 13 décembre 1978 a été tiré à 533 025 exemplaires.

UN CADRE DE VERDURE, UNE TABLE, UNE AMBIANCE. A 15 MINUTES DE L'ETOILE. AUBERGE DU COEUR VOIANT. SALONS - RECEPTIONS 64 Rue de Versailles LOUVIENNES 959 94 55. Autour de l'Océan, 2e étage droite. REVEILLONS - NOEL: Diner aux chandelles, ambiance musicale. JOUR DE L'AN: Cottillons, animation, orchestre. On dînera jusqu'à l'aube. Réservations: 969-94-23

Shopping-Noël chez Old England. Sac de voyage Harris tweed et cuir, à partir de... 320 F. Pull homme, en V, lambswool à côtes... 345 F. Cardigan femme, 100% poil de chameau... 455 F. Plaid, 100% mohair, uni ou écossais... 540 F. Robe de chambre club, homme, 100% laine... 1085 F. Old England - 12, bd des Capucines, Paris 9e 9 h 30/12 h 30 - 14 h/18 h 30

LAIB style spécialiste créateur du vêtement de peau H.F. et Ent. prêt à porter, à vos mesures ou selon votre croquis. réparat. transform. nettoyage. 8, pl. des Victoires - Paris - 380 35 15

SEIKO Alarm chronograph montre-calendrier chronographe au 1/10e de seconde signal sonore programmable éclairage du cadran 1604F. « Quand je vends une montre à Quartz, je prolonge gratuitement de 2 ans la garantie du fabricant ». SEIKO - OMEGA - LONGINES - TISSOT - etc. Le Directeur RIVES. Paris 8, place de la Madeleine 138, rue La Fayette 86, rue de Rivoli Colombes 65, rue Saint-Denis. « CRÉDIT QUARTZ » 3 MOIS sans frais après acceptation du dossier et comptant légal.

Magnifique rayon d'articles de voyage, serviettes et attaché-cases chez RIVES LA GRANDE MAROQUINERIE DE PARIS 156, rue de Rivoli. METRO: LOUVRE METRO

CONFLITS ET C...

U... 12... 13... 14... 15...

Après examen, les experts de la police ont découvert dans le sac en plastique deux boîtes contenant 1 kilo de poudre blanche qui pourrait être du chlorate de potasse. Le dispositif de mise à feu contenait un défuseur et une minuterie sensible à celle d'un four de cuisine réglée pour que l'explosion se produise à 16 h. 46.

Le 2 décembre, en revanche, la bombe a explosé vers 15 h. 30 au sous-sol du magasin («Le Monde» du 4 décembre), blessant huit personnes, dont trois grièvement. L'une d'entre elles, Mme Georgette Peret, âgée de soixante-sept ans, devait décéder dans la nuit du lundi 11 au mardi 12 décembre, après avoir été amputée des deux jambes.

La chambre d'accusation d'Aix-en-Provence se déclare opposée à l'extradition du militant britannique James McCann. Arrêté le 9 août dernier à Théoule (Alpes-Maritimes), M. McCann avait comparu une première fois devant la chambre d'accusation le 20 septembre.

L'homme malade. Après examen, les experts de la police ont découvert dans le sac en plastique deux boîtes contenant 1 kilo de poudre blanche qui pourrait être du chlorate de potasse.

Magnifique rayon d'articles de voyage, serviettes et attaché-cases chez RIVES LA GRANDE MAROQUINERIE DE PARIS 156, rue de Rivoli. METRO: LOUVRE METRO

